MAXIMA
...pre desaprovam o ... apa... de fazer. — ...ISTINA DA ...CIA.

10 PAGINAS — 40 Centavos

Diario Carioca

Fundador: J. E. DE MACEDO SOARES

BIBLIOTHECA NACIONAL DO RIO DE JANEIRO CONT. LEGAL 4.ª SECÇÃO

SEXTA-FEIRA 4 FEVEREIRO 1944

ANO XVII RIO DE JANEIRO — Diretor: HORACIO DE CARVALHO JUNIOR — PRAÇA TIRADENTES N.º 77 — N. 4 796

Stalin Anuncia em Ordem do Dia Especial

Russos Cercam Dez Divisões Nazistas

Vatutin e Koniev Estabelecem Junção, Fechando um Anel de Aço em Torno dos Alemães

Uma Nova Ofensiva Sovietica, Inesperada e a Maior de Todas Desde Stalingrado — No Norte, Govorov Avança Sobre Narva, No Interior da Estonia, e Rumo á Letonia — Berlim Admite Ter Evacuado Rovno e Lutsk, Na Polonia

MOSCOU, 3 (R.) — Uma ordem do dia dirigida hoje pelo marechal Stalin aos generais Koniev e Vatutin, anuncia:

"As tropas da segunda frente ucraniana, após passarem á ofensiva, ao norte de Kirovgrad, em direção ocidental, e as tropas da primeira frente ucraniana, após passarem á ofensiva, a sudeste de Byelaya-Tserkov, em direção oriental, irromperam nas linhas defensivas do inimigo, poderosamente fortificadas. Em cinco dias de luta, essas tropas irromperam pelas deefsas alemãs, avançaram para estabelecer junção de 50 a 75 kms. em cada direção e alargaram em cada setor a brecha de 100 a 175 kms.

"Em resultado dessas operações, as tropas da segunda e da primeira frentes ucranianas estabeleceram junção na zona de Zvenigorodka-Shepola, cercando assim os grupos de soldados inimigos que operavam ao norte dessa linha, os quais incluiam nove divisões de infantaria e uma divisão de tanques.

"No decorrer dessa ofensiva, nossas tropas libertaram mais de 300 localidades habitadas, inclusive as cidades de Zvenigorodka, Shepola, Smyela, Boguslav, Kenev e os grandes entroncamentos ferroviarios de Bobrinskaya, Tsvetkovo e Mironovka.

"As tropas que mais se distinguiram nessas operações es-

General Koniev

Vatutin

tão comandadas pelo tenente-general Galanev, major-general Ryzhov, tenente-general Zhachenko, tenente-general Trofimik, tenente-general Koroteye, major-general Biryukov, major-general Akimenko, major-general Konenko, major-general Shlygo, major-general Puzikov; unidades de cavalaria sob o comando do major-general Selivanov; unidades de tanques sob o comando do coronel-general Rotmistrov, tenente-gen. Kravchenko, major-general Kirchenko, major-general Párasskov, tenente-general Aleixeyev, tenente-general Volkov; unidades de artilharia com o comando do coronel-general Varentsov, tenente-general Faula, major-general Gusarov, major-general Fanstov, major-general Glebov, major-general Lebedev, coronel Zykov; e formações aéreas sob o comando do tenente-general Krasovsky e tenente-general Granov.

"Para assinalar esta vitoria, as formações e unidades que particularmente se distinguiram nessas operações adotarão o nome das duas frentes: Zvenigorodka e Shepola, e serão recomendadas para outras honras.

"Esta noite, ás 20 horas, a capital de nosso país, Moscou, em nome da mãe patria, saudará os heroicos exercitos que irromperam pelas defesas inimigas e conseguiram cercar importantes grupos de soldados inimigos, com 20 salvas de 224 canhões.

"Exprimo meus agradecimentos a todos os soldados sob vosso comando, que realizaram a ruptura e se distinguiram nas batalhas de Znevigorodka, Shepola, Smyela, Boguslev e Kanev, pela excelencia dessas operações.

"Gloria eterna aos heróis que tambaram na luta pela libertação e independencia de nosso país. Morte aos invasores alemães. (a) — Marechal Stalin comandante chefe supremo".

A MAIOR OFENSIVA DESDE STALINGRADO

De LONDRES, James Young, da Associated Press escreve: — Na maior ofensiva verificada desde Stalingrado, o 1.º e o 2.º Exércitos da Ucrania, dirigidos respectivamente pelos generais Nikolai Vatutin e Ivan Konev, capturaram cerca de 300 aldeias e logarejos, no longo de sua avançada de cinco dias, por por mais de cem milhas. Essa arrancada foi levada a efeito ao longo de 45 milhas da estrada de Zvenigorodka para Shpok, 45 milhas abaixo do curso inferior do Dnieper".

FECHADO O ANEL DE AÇO

Assim, os dois exércitos fecharam o anel de aço que cerca o inimigo ao norte dessa linha num total de nove divisões de infantaria e uma de tanques, conforme a "Ordem do Dia" de Stalin.

O ESPECTRO DO ANIQUILAMENTO

Dez divisões alemãs estão encerradas num bolsão circular de cerca de 50 milhas de diametro, sob o espectro do aniquilamento. Parece pouco provavel que o Comando Alemão possa acumular reservas suficientes para romper o anel de aço que cerca suas forças, empenhado como se acha em todos os setores do "front" oriental.

NO "FRONT" DE LENINGRADO, GOVOROV AVANÇA SOBRE NARVA

Bem ao norte, no "front" até aqui denominado "Front de Leningrado", os exércitos do general Leonid Govorov estão ainda convergindo sobre Narva, tendo capturado mais de cincoenta localidades. Estão igualmente avançando para oéste de Novgorod e de Novoscholniki, ao longo das 330 milhas de amplitude desse "front".

BERLIM DIZ TER EVACUADO ROVNO E SUTSK, NA POLONIA

Moscou, quer por seus boletins quer pelas notas de sua amissora, nada diz sobre o que o Eixo anunciou em relação a revéses sofridos pelos proprios

(Conclue na ultima pag).

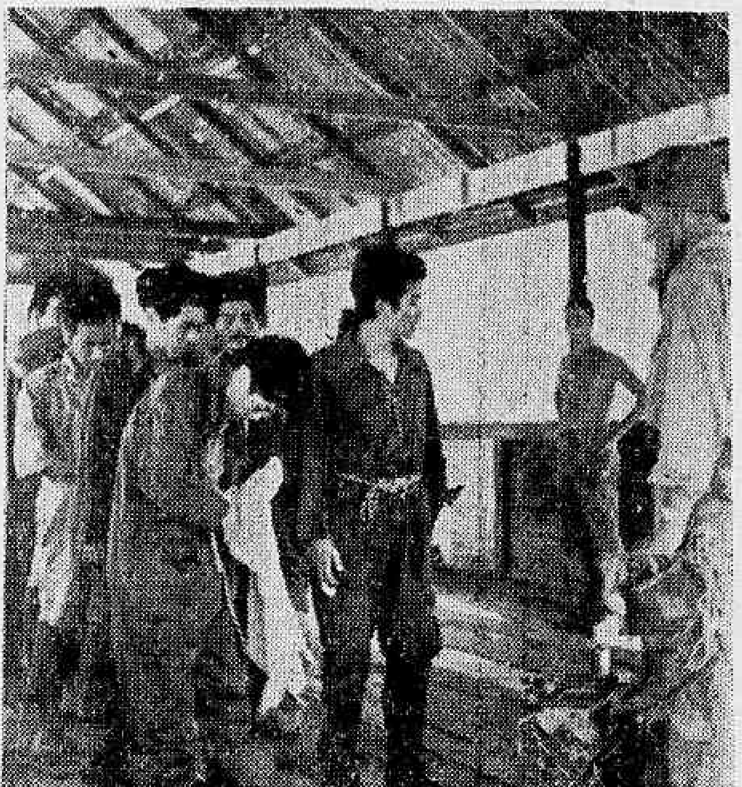

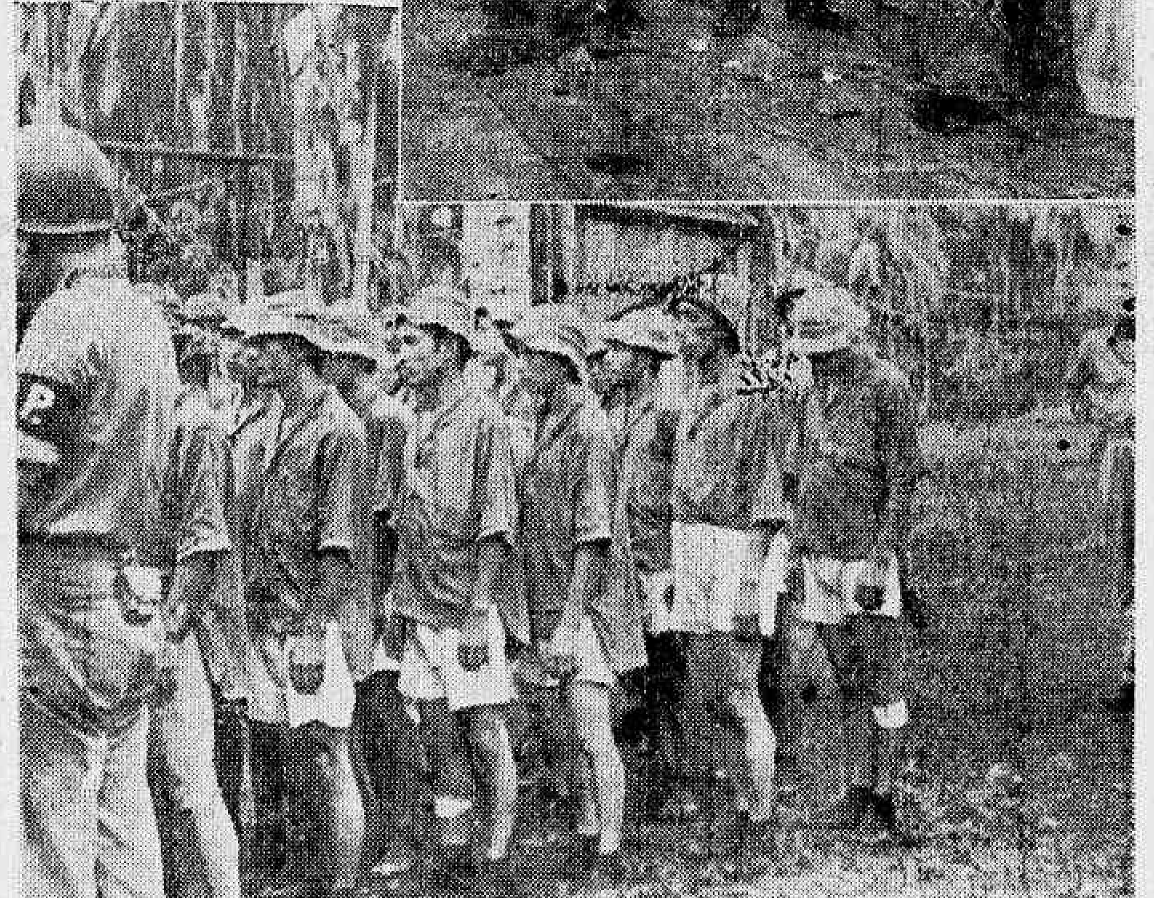

Ai está uma coisa rara: prisioneiros japoneses. Estes foram feitos nas Ilhas Salomão e constituem uma exceção, porque, via de regra, as baixas niponicas se contam por mortos ou feridos. Agora mesmo, na luta pelo dominio quase concluido das Marshall, os norte-americanos infligiram perdas aos niponicos na proporção de 46 japoneses para um "yankee", o que demonstra a devastadora ação preparatoria do bombardeio naval e aereo que precedeu ao desembarque.

O VATICANO EM PERIGO!

Kesselring Notifica o Papa Sobre as "Necessidades Militares" Que Poderão Envolver Seus Dominios — Pio XII Negou-se a Abandonar Roma Desde o Inicio da Guerra — Uma Transmissão do Radio Papal

LONDRES, 3 (A. P.) — A rádio-emissora de Ancara anuncia que o embaixador da Alemanha junto ao Vaticano entregou ao papa Pio XII, em nome do marechal Albert Kesselring, uma nota sôbre "as necessidades militares" que poderão envolver o Vaticano.

A nota foi entregue pelo próprio embaixador, barão Ernst Von Weighaecker, e parece dar a entender que os "nazistas" estão resolvidos a defender a Cidade a todo custo, sejam quais forem as consequencias que essa atitude possa acarretar.

Ao mesmo tempo, em despacho da Suiça para o diario londrino "News Chronicle", corroborando essa idéia, anuncia que o pessoal da Embaixada do Japão junto á Santa Sé já deixou Roma, antecipando-se aos acontecimentos iminentes.

O QUE DIZ O RADIO DO VATICANO

LONDRES, 3 (A. P.) — A rádio do Vaticano anunciou que o papa Pio XII negou-se a abandonar "a sua Roma" desde o inicio da guerra, porque o pontifice sempre desejou que a cidade de Roma fosse a linha de frente da ressurreição espiritual.

O tom da transmissão da emissora do Vaticano, captada pela Associated Press, parece confirmar as constantes informações recebidas nesses ultimos meses, de que os alemães estão exercendo pressão afim de conseguir que o papa se transfira para a Alemanha.

Esta irradiação, que foi feita em italiano, coincidiu com a aproximação das tropas aliadas,

General Kesselring

que já estão a uma distancia de 24 km. da "Cidade Eterna".

Aliás, a residência papal de verão em Castel Gandolfo já se encontra, virtualmente, em plena area de batalha.

Diz esta transmissão que o papa sempre quis compartilhar nos sofrimentos morais e materiais do mundo e que s. santidade tem dado mostras de uma profunda caridade pastoral, durante os ataques a que foi submetida Roma, levando aos seus habitantes palavras de fé e de resignação, assim como auxilio material.

CARDILO FILHO
ADVOGADO
AV. ERASMO BRAGA, 72. 6º ANDAR
(ESP. CASTELO)
Ações, consultas e pareceres sobre Direito Civil e Comercial. Ajustamento de estatutos de sociedades anonimas em geral, ás novas leis, especialmente empresas de seguros, bancarias ou concessionarias de serviços publicos.

AMERICANOS E ALEMÃES

LUTAM DE CASA EM CASA NO INTERIOR DE CASSINO

Quando os "Yankees" Entram Pela Porta da Rua, os Nazistas Saem Pela da Cozinha — Os Germanicos Trepados Nas Arvores Como Frutas — Alargada a Brecha Aberta Na "Linha Gustav" — Baqueiam as Posições de Kesselring No Rio Rapido

Q. G. ALIADO NA AFRICA DO NORTE, 3 — (David Brown, correspondente especial da Reuters) — Continuaram de ontem para hoje com a mesma intensidade as duas grandes batalhas que se estão travando presentemente na Italia: a de Cassino, para a posse desse forte baluarte nazista, o ultimo que resta a Kesselring na area do Quinto Exército; e a de Anzio, para o alargamento da "cabeça de praia" aliada ao sul de Roma.

São essas as duas poderosas batalhas que, no seu desenvolvimento, seguem as duas estradas que levam a Roma, á Via Appia e á Via Casilina.

CLARK

A BATALHA POR CASSINO

As tropas norte-americanas do Quinto Exercito estavam na madrugada de hoje dentro da area de 500 metros do baluarte alemão de Cassino, no front principal entregue ao general Mark Clark.

A distancia geral das forças aliadas ao norte da cidade era de uma milha, mas em um ponto já se aproximavam os americanos a menos dos 500 metros citados e a situação de Cassino era considerada como extremamente séria.

Todas as informações procedentes da zona de combate adeantaram que os franceses e norte-americanos tinham alargado consideravelmente a investida através da Linha Gustav, com os americanos capturando posições em Monte Castelone, a 3 milhas nordeste de Cassino, e Monte Majola que fica a cavaleiro do vale. A cidade estava assim virtualmente cercada e sujeita a um poderoso ataque de ambos os lados, enquanto que a artilharia de longo alcance disparava sobre o centro urbano, onde caiam a todo momento granadas e até mesmo balas de fuzil. Os alemães, todavia, continuavam resistindo fortissimos. Esperava-se a queda de Cassino para qualquer hora, não obstante essa reação do inimigo no cumprimento das ordens do seu Fuehrer.

(Conclue na ultima pag).

Com a Conquista das Marshall

Os Americanos Abriram Caminho Livre Para as Filipinas e Toquio

Declara o Sub-Secretario da Guerra dos Estados Unidos — E Preparam "Golpes Vigorosos" Contra o Coração Mesmo do Imperio Niponico — O Almirante Minitz Foi Nomeado Governador Militar do Antigo Arquipelago Japonês

De Washington, informa a Associated Press) — O Sub Secretario da Guerra, Sr. Patterson, falando aos jornalistas em entrevista coletiva disse que a batalha das Ilhas Marshall, até o momento "está se desenvolvendo favoravelmente" e que as baixas, até agora, são "moderadas", embora a 4.ª Divisão de Fuzileiros e a 7.ª Divisão do Exercito estejam encontrando tenaz resistencia do inimigo.

ANULADAS AS DEFESAS NIPONICAS

Disse o sr. Patterson que os desembarques em Kwavalein e Roi foram precedidos de um canhoneiro naval e aereo "pesado e seguro" que reduziu ao silencio as baterias costeiras, protegeu as forças invasoras, destruiu ou neutralizou os aerodromos inimigos, e limpou o céu da presença de aviões inimigos.

GOLPES AO PROPRIO CORAÇÃO DO IMPERIO JAPONÊS

A captura das Marshall — na opinião do sr Patterson — representará a iminencia de "golpes vigorosos" nas defesas exteriores "do proprio Imperio Japonês, abrindo caminho para novas avançadas sobre as Filipinas ou sobre a propria Tóquio".

A "TIMIDEZ" DA ESQUADRA NIPONICA

Frizou bem o Sub-Secretario da Guerra que, embora o grosso das forças navais norte-americanas se ache agora na area do Pacifico a oeste de Hawaii, a esquadra japonesa ainda não apareceu, dando provas evidentes de sua "timidez".

Com o prosseguimento da ofensiva no Pacifico para oeste "a linha de segurança do Hemisferio se transfere para mais duas mil milhas para oeste".

TOQUIO ALARMADA

De Londres, a Associated Press diz — Uma transmissão

da emissora de Berlim cita o prefeito de Toquio como tendo declarado oficialmente que "a cidade antecipou-se e preparou-se contra os ataques aereos".

EVACUANDO A POPULAÇÃO

E de Londres a Reuters acrescenta: "Segundo a Agencia Alemã de Noticias o prefeito de Toquio, Shigeo Odate, declarou

(Conclue na ultima pag).

"SÃO PAULO"
Companhia Nacional de Seguros de Vida
Sucursal no Rio de Janeiro: — AV RIO BRANCO 114 6.º
DIRETORES
Dr José Maria Whitaker
Dr Erasmo Teixeira de Assumpção
Dr. J. C. de Macedo Soares

Entrada, Permanencia e Saida de Estrangeiros no Brasil

O PRESIDENTE DA REPUBLICA ASSINOU DECRETO NA PASTA DA JUSTIÇA, DISPONDO SOBRE O REGISTO DOS ESTRANGEIROS ADMITIDOS EM CARATER TEMPORARIO

Dispondo sobre o registo de estrangeiros admitidos em carater temporario, o presidente da Republica assinou o seguinte decreto-lei:

"Art. 1º — O registo dos estrangeiros admitidos no territorio do Brasil como temporarios será feito mediante apresentação dos documentos com os quais viajarem e, de preferencia, no proprio local do desembarque, pelo forma estabelecida nas instruções a que se refere o artigo 9º e independentemente de outra qualquer formalidade.

Art. 2º — O registo dos naturais de países americanos, que não tenham adquirido outra nacionalidade, ou perdido a originaria, far-se-á sem qualquer onus para os mesmos.

Art. 3º — Para os efeitos desta lei os portugueses e os naturais do Dominio do Canadá terão o tratamento reservado aos naturais do Estado americano.

Art. 4º — O estrangeiro que não comparecer ao registo a que se refere esta lei no prazo de oito dias contados do desembarque, ou não o completar no termo e pelo forma que a autoridade determinar, fica sujeito á intimação, á multa de Cr$ 20,00 mensais, até o máximo de Cr$ 200,00, e, eventualmente, ás medidas coercitivas para aquele fim.

Art. 5º — E' fixada em Cr$ 50,00 a taxa do registo temporario para os estrangeiros não compreendidos na definição dos artigos 2º e 3º, sem prejuizo dos acordos de gratuidade existentes.

Art. 6º — A medida de deportação é adotada para os casos de entrada irregular no país e de infração das disposições que a regulam, bem como á permanencia de estrangeiros, sempre que não se aconselhar a expulsão.

Art. 7º — Revogam-se o decreto-lei n. 3.176, de 7 de abril de 1941; o artigo 2º do decreto-lei n. 3.082, de 28 de fevereiro do mesmo ano, e o decreto-lei n. 2.017, de 14 de fevereiro de 1940, sem prejuizo no entanto dos nacionais dos Estados com os quais o Brasil mantem acordo para a dispensa de passaportes.

Art. 8º — O ministro da Justiça e Negocios Interiores expedirá instruções para a perfeita execução desta lei, cabendo-lhe inclusive fixar a duração e o modo de contagem dos prazos a que se refere o artigo 4º e tendo em vista a simplificação e a eficiencia do registo, a boa e fiel aplicação dos convenios firmados, os principios que inspiram a politica de aproximação com os povos americanos, bem assim as condições especiais criadas pela situação internacional.

Art. 9º — Têm força executiva, obrigando em qualquer gráu as demais autoridades administrativas, as instruções e decisões do ministro da Justiça e Negocios Interiores no que diz respeito a registo, entrada, permanencia e saida do territorio do Brasil, mantidas sem embargo as atribuições conferidas ao Conselho de Imigração e Colonização pelas disposições legais em vigor.

Art. 10 — Esta lei entra em vigor na data da sua publicação; ou, quanto aos dispositivos que exigem instruções do ministro da Justiça e Negocios Interiores, na que para cada caso for por este fixada.

Os generais Alcio Souto, Souza Doca, Antonio da Silva Rocha, Fiuza de Castro e Milton de Freitas Almeida assistem ao desfile de animais do Serviço de Remonta

Campanha Nacional das Vitaminas

INICIA-SE O MOVIMENTO EM TORNO DAS CRIANÇAS DO BRASIL

O Departamento Nacional da Criança, aderindo á Campanha Nacional das Vitaminas, lançada pelo coordenador da Mobilização Econômica, iniciará hoje, no Instituto Nacional de Puericultura e na "Gota de Leite Maternal", anexos ao mesmo Deparamento, a distribuição dos concentrados de vitaminas e sais minerais preconizados pelo Serviço Técnico da Alimentação Nacional. Inaugurando esse trabalho, o secretario técnico do S. T. A. N., Dr. Emilio Diniz da Silva, pronunciará hoje, ás 9 e meia horas, uma palestra, no Hospital Artur Bernardes, á avenida Rui Barbosa (Morro da Viuva), seguindo-se a distribuição dos concentrados alimentares entre as crianças e as doadoras da "Organização da Gota de Leite". Os resultados do emprego dos concentrados vitaminicos serão cuidadosamente acompanhados naqueles dois estabelecimentos de puericultura, já estando para isso organizadas as fichas de observações a serem preenchidas.

Importantes Esclarecimentos do Diretor dos Correios e Telegrafos

SOBRE O PAPEL ESPECIAL PARA CORRESPONDENCIA AEREA

O Diretor Geral do Departamento dos Correios e Telegrafos, ante os pedidos de informação que lhe tem sido dirigidos, esclarece que os remetentes de correspondencia aérea não estão impedidos de incluir nas sobrecartas padronizadas mais de uma folha de papel, podendo, assim, empregar quantas sejam necessarias em papel de qualquer qualidade, pagando consequentemente a taxa correspondente ao peso da remessa.

Em face do que dispõe o Decreto n. 11.678, de 18 de fevereiro de 1943, o papel especial para correspondencia aérea é que não poderá ser fabricado e posto a venda a não ser mediante observancia das exigencias constantes dos artigos 2.º, paragrafo unico, e 6.º do citado Decreto, no que concerne a peso e dimensões.

O Diretor Geral, informa, ainda, que serão aceitas pelos Correios, as sobrecartas utilizadas até agora, na correspondencia aérea, isto é, não padronizadas, até que desapareçam as dificuldades do momento.

Faliram Fraudulentamente

DENUNCIADOS AO JUIZ DA 8ª VARA CRIMINAL

O 1º curador de Massas Falidas ofereceu denuncia ao juiz da 8ª Vara Criminal contra Norberto dos Santos Marques e Antonio Cardoso Teixeira, ambos incursos na lei de falencia. Os denunciados, que eram comerciantes de secos e molhados, estabelecidos á rua Lucidio Lago, 307, tiveram sua falancia decretada pelo juizo da 2ª Vara Civel, em 28 de janeiro de 1943, apurando-se nessa ocasião que ambos haviam falido fraudulentamente.

Para isso ambos diminuiram seu ativo, de vez que, pelo balanço encontrado nos seus livros verificou-se que, em setembro de 1942 deveria existir na casa mercadorias no valor de Cr$ 34.075,30, quando já no balanço ficticio que apresentaram para obter concordata acusavam a existencia de mercadorias no valor de Cr$ .... 5.801,30.

Esse cálculo, aliás era irreal, pois, na realidade, só foram encontradas mercadorias no valor de Cr$ 2.925,00, o que importa no desvio de mercadorias na importancia de Cr$ 31.150,30.

Os falidos nunca tiveram livros regulados por lei, sendo os seus balanços puramente ficticios.

O curador termina pedindo a condenação de ambos como incursos na lei de falencias.

Convocação de Aspirantes Intendentes da Reserva

O diretor de Intendencia do Exército, em face de uma nota ministerial, resolveu convocar para estagio nas unidades em que deverão ser classificados, os aspirantes a oficiais intendentes do Exército da reserva de 2ª classe do Exército de 1ª linha, abaixo mencionados: Mario Francisco Dourado, Jaime da Silva, Luiz Brandão Alves, Carlos Maria de Paiva Ronco, Rui de Lima Fernandes Maia, Aulete de Almeida, Virgilio Reis Taborda, Arnaldo Moura, Paulo José da Silva, Antonio Lourenço da Costa, Arlindo de Souza, Percio dos Santos Geolás, José Luiz Ferreira da Costa, Antonio da Costa Filho, Alberto Calero Rodrigues, Raul Cesar Monteiro Junior, Hugo Hanil da Rocha Santos, Américo Mateus Florentino, Sila Ferreira, Francisco Felix Pereira da Silva, Geraldo I. Bitencourt, Alceu de Azevedo Fonseca Pinto, Rubens Torres, Valter Cardoso, Osmar de Oliveira Ferreira, Antonio Gonçalves Machado, Adalicio Ferreira Magalhães, Guilhermino Meireles Filho, Hugo Meira de Oliveira, Caetano Ramos Barbosa, Fabricio Paulo Bandeira, Wilson Lisboa Gouvêa, Ari Teles Cordeiro, Cino Etore Sineli, Otavio Moreira Pitalunga, Francisco Paiva Jorge Atanazio, Francisco Gomes de Carvalho, Nelson Pereira Gomes, Luiz Alves Batista, José Rodrigues Sanico, Manfredo de Campos Maia, Mario Nigro e Dario Barbosa Leite.

Analogias

A ESPANHA CONSIDERA MODELO A LEGISLAÇÃO TRABLHISTA DE PORTUGAL

LISBOA, 3 (A. P.) — O Ministerio do Trabalho da Espanha comunicou á Sub-Secretaria das Corporações do governo de Portugal que o governo espanhol instituiu dois premios de 700 pezetas para os melhores estudos apresentados á Escola de Estudos Sociais de Madri sobre "As leis de trabalho de Portugal", afim de encorajar os estudantes espanhóis a conhecerem as leis trabalhistas portuguesas sob o regimen do Estado Corporativo.

Novos Especimens de Cavalos Nacionais Apresentados

PELO SERVIÇO DE REMONTA DO EXERCITO

Com a presença dos generais Valentim Benicio, comandante da 1.ª Região; Antonio da Silva Rocha, diretor do Serviço de Remonta e Veterinaria do Exército; Souza Doca, Alcio Souto, Fiuza de Castro, Milton de Freitas Almeida; dos majores Paulo de Melo Morais e Irineu Ferreira de Castro, respectivamente atual e antigo diretor da Coudelaria de Pouso Alegre, realizou-se, ontem, o desfile no Posto de Remonta do Rio, á Avenida Bartolomeu de Gusinão, dos novos especimens de cavalos de criação nacional.

O DESFILE

Presentes os generais acima mencionados, oficiais, pessoas interessadas na criação de cavalos, o capitão Antonio Marques de Amorim, encarregado do Posto, fez desfilar os animais, produtos do cruzamento do cavalo de raça bretã, variedade de Postier, com o nacional.

A cada animal exibido, o tenente Hilbernon M. da Silva, grande autoridade em genética, lia o respectivo "pedigree". Desse modo, todos tiveram oportunidade de constatar quanto tem melhorado o tipo do cavalo nacional com esse cruzamento, cujas caracteristicas principais são: rusticidade, sobriedade e longevidade De peito largo, espádua obliqua, garupa dupla e musculosa, pescoço forte, a adaptação desses animais ao nosso clima se tem revelado excelente. E' de se assinalar que os produtos das coudelarias de Pouso Alegre e Turdiquera, respectivamente do Estado de Minas e Paraná, têm superado os do proprio pais de origem, pela sua rusticidade, precocidade e graças á afinidade de sangue com os nossos animais crioulos.

O CHURRASCO

A's 11 horas, terminado o desfile, foi oferecido aos presentes um churrasco, que decorreu num ambiente de grande cordialidade.

Diario Carioca

EXPEDIENTE :

Diretoria:

Horacio de Carvalho Junior
Diretor-Presidente

Danton Jobim
Diretor-Secretario

Henrique de Moura Liberal
Diretor-Gerente

Telefones:

Direção: 22-3023 — Chefe da Redação o Secretaria: 42-5571 — Redação: 22-1559 — Administração e Gerencia: 22-3035 — Publicidade: 22-3018 — Oficinas 22-0824 — Gravuras: 22-1785

ASSINATURAS:

Para o Brasil:
Ano .. .. Cr$ 90,00
Semestre .. .. .. Cr$ 50,00
Para o Exterior:
Ano .. .. Cr$ 200,00
Semestre .. .. .. Cr$ 130,00

VENDAS AVULSAS :
EM TODO O BRASIL
CR$ 0,40

São cobradores autorizados os srs. J. T. de Carvalho e Antonio Ferreira da Rocha

Percorre o interior do pais a serviço desta folha o Sr. Romualdo Perrota, nosso inspetor

REPRESENTANTES:

Minas Gerais—Belo Horizonte: Osvaldo N. Massote

Sucursal em São Paulo: Mario Cordeiro — Rua Xavier de Toledo 84 - 1º andar, sala 3 — Telefone: 4-6898

Pernambuco — Recife: Rui Duarte

Alagoas — Maceió: Paulo Travassos Sarinho

Baía — Salvador: Virgilio D. Borba Junior

Publicidade : 22 3018

PRAÇA TIRADENTES, 77

Padronização de Uniformes de Menores

APROVADO PELO DIRETOR DO SERVIÇO DE Assistencia a Menores o Modelo Apresentado

O diretor do Serviço de Assistencia a Menores baixou a seguinte portaria:

"Considerando que os diferentes fardamentos, adotados pelos varios orgãos do S. A. M., nem sempre se caracterizam pela simplicidade, que se deve exigir no vectuario de crianças e jovens;

Considerando, ainda, que a "padronização de uniformes estudada e organizada pela D.M. do M.J.N.I. com a colaboração deste Serviço e de diretores dos educandarios que o integram, corresponde ás reais necessidades no que tange á indumentaria de seus internados, solucionando ainda situações que de há muito careciam de reparo;

Resolve:

a) Aprovar a referida "padronização de uniformes";

b) Determinar que desta data em diante todos os pedidos de roupa manufaturada obedeçam ás normas e modelos aí contidos;

c) Determinar que os educandarios que manufaturarem a roupa de seus internados obedeçam rigorosamente á padronização;

d) Estabelecer que os pedidos de peças ou conjuntos em desacordo com os tipos ora aprovados dependam de previa autorização desta Diretoria."

Chuvas Torrenciais Desabaram Na Tarde e Noite de Ontem

INUNDADOS VARIOS BAIRROS DA CIDADE

TRANSBORDOU O RIO MARACANÃ — VARIAS CASAS INVADIDAS PELAS AGUAS — O BARRACÃO RUIU SOBRE A FAMILIA — NOVE PESSOAS RETIRADAS DOS ESCOMBROS

O flagrante acima foi colhido pela nossa objetiva, na noite de ontem, num dos bairros atingidos pela enchente

Os aguaceiros que, nos ultimos dias á tarde, vêm caindo sobre a cidade, embora ainda não tenham causado resultados tão tragicos como os que se verificam quase todos os anos, principalmente no mês de fevereiro, têm causado já grande transtorno aos moradores de certos bairros e suburbios que ficam proximos aos Morros.

Na madrugada de ontem, devido ao temporal da noite, o trecho que fica entre o Jardim Zoologico e o Meier teve o seu trafego completamente paralisado, devido ás aguas que, na maioria das ruas, chegou a subir mais de meio metro, invadindo diversas casas. Isso determinou a paralisação dos bondes, o unico meio de transporte utilizado pelos operarios que residem nos bairros, por ser o mais barato e estar por isso ao alcance de suas minguadas economias.

O BAIRRO DA MUDA, INUNDADO

Não foi porem só naquele trecho que as copiosas chuvas fizeram sentir as suas consequencias. No bairro da Tijuca, tambem, ás primeiras horas da noite de ontem, os seus moradores, principalmente os das ruas Dr. Otavio Kely, transversal a Conde de Bomfim, e a da Gratidão, a agua elevou-se tanto que chegou a ameaçar de entrar até pelas janelas das casas, situadas proximo ao n.º 15. No intuito de evitar qualquer desastre, e que o panico generalizasse, a familia que ocupa o referido predio telefonou ao Posto de Bombeiros da Tijuca, solicitando os seus bons serviços. Com desapontamento geral, tiveram como resposta a solicitação, e cientificação de que somente poderiam prestar socorros, os soldados do fogo, quando houvesse vitimas.

TRANSBORDOU O RIO MARACANA

Devido encontrarem-se ainda entupidos os escoadouros, em consequencia do temporal da noite de ante-ontem, a que já nos referimos, as enxurradas foram ter ao rio Maracanã, dando como consequencia, o transbordamento do rio. Essa circunstancia ainda mais veio agravar o já abalado estado nervoso dos moradores das proximidades, que chegaram a apelar para as autoridades policiais. Isto porque, até muros, foram arrastados pela correnteza.

DESABOU O BARRACAO SOBRE A FAMILIA

Devido ás chuvas, o barracão n.º 16, da rua Cambuquira, no Morro de Terra Nova, no qual residiam o operario Severino de Vasconcelos, de 43 anos, sua companheira, Maria da Piedade, com 32 anos, e sete filhos do casal, que são: João, de 12 anos, Jorge, de 11, Francisco, de 9, Nilóes, de 8, Guiomar de 7 e Ubiratan, de 1 ano e meio.

A numerosa familia que dormia na ocasião, ficou inteiramente coberta pelas tabuas e pelo barro do casebre, tendo sido todos dali retirados pelo cabo n.º 2.240, do 3.º Regimento de Infantaria, Francisco Moreira da Silva, que, passando pelas proximidades, no momento, acudiu aos gritos de socorro das vitimas, que sofreram escoriações e foram medicadas nos Postos da Assistencia do Meier.

O Almoço do Clube dos Diretores de Jornais

REALIZOU-SE MAIS UMA TERTULIA MENSAL DESSA ENTIDADE — FOI ANFITRIÃO O SENADOR COSTA REGO, TENDO PRESIDIDO O AGAPE SIR NOEL CHARLES

Como vem sucedendo normalmente, realizou-se, ante-ontem, no salão de sessões da Associação Brasileira de Imprensa, o almoço mensal do Clube dos Diretores e Principais Redatores dos Jornais Cariocas.

O almoço deste mês teve como anfitrião o senador Costa Rego, redator-chefe do "Correio da Manhã".

Presidiu o agape sir Noel Charles, embaixador da Grã-Bretanha junto ao nosso Governo.

OS PRESENTES

Num ambiente da mais viva cordialidade, reuniram-se em torno á mesa os socios do clube que puderam comparecer.

Foram eles os seguintes: — srs. embaixador sir Noel Charles, presidente de honra; Paulo de Bettencourt, Paulo Filho, Roberto Marinho, Barbosa Lima Sobrinho, Virgilio de Melo Franco, Austregesilo de Ataide, Herbert Moses, Horacio Cartier, Candido Campos, Georgino Avelino, Danton Jobim, Ozeas Mota, Mario Magalhães, Mario Alves e R. G. Stone.

Deixaram de comparecer, tendo justificado a ausencia, por não se encontrarem no Rio, os srs. J. E. de Macedo Soares, Horacio de Carvalho Junior, Elmano Cardim, Assis corde Pereira Carneiro, Assis Chateaubriand e Leão Gondim de Oliveira.

OS BRINDES

Ao "champagne" coube ao anfitrião fazer o brinde.

Costa Rego, depois de pronunciar breves palavras de saudação e de agradecimento pela presença dos seus colegas, ergueu a sua taça n'um brinde a sir Noel Charles, que presidia o agape e vem demonstrando a sua grande estima pelo Brasil, seus homens e suas coisas.

Terminou o anfitrião por propor para que fosse o promotor do proximo almoço o nosso confrade, sr. Horacio Cartier, de "O Globo", e por fazer uma ligeira saudação ao nosso confrade, Mario Alves, do "Correio da Manhã", cujo aniversario natalicio transcorrera na vespera.

O MENU'

O "menu", precedido de um ligeiro "cock-tail", constou de: Parfait de Strasbourg au Vieux Barsac; Supreme de Sole Otéro; Canetou de Ferme Elisée, Coeurs d'Artichauts Fines-Herbes; Branches d'Asperges Sauce Divine; Vacherin Chantilly, Feuilles de Palmiers, Café.

Promovido Pelo Presidente Benes

CONVENIO ENTRE OS ESTADOS ESLAVOS E A RUSSIA

LONDRES, 3 (U. P.) — O presidente da Tchecoslovaquia, senhor Eduardo Benes, durante uma reunião do Conselho de Estado do governo expatriado, declarou que tanto ele como os russos haviam abordado, em Moscou, a prossecução dos trabalhos até que chegassem a um ajuste todos os povos eslavos, inclusive a Polonia.

Expressou Benes que o convenio entre os três Estados eslavos significaria um tratado entre os tchecos, poloneses e ucrainanos da Russia Branca e russos, e que tal tratado jamais foi elaborado.

Alem disso, o sr. Eduardo Benes expressou que quando visitou Churchill, em Marrakech, palestrou longamente com o "premier" britanico sobre o que havia observado na União e que Churchill havia exteriorizado satisfação com a assinatura do convenio tcheco-russo.

"Com o exército russo aproximando-se de nossas fronteiras e com a possibilidade da abertura de uma segunda frente dentro em breve, a resistencia do povo tchecoslovaco converter-se-a numa revolução contra os opressores."

Acidentado no dia 29

FALECEU ONTEM NO H. P. S.

Arnaldo Cardoso Fagundes, de 67 anos de idade, casado, funcionario da Central do Brasil, e residente á rua Mata da Rocha, 432, sofreu um acidente no dia 29 do mês próximo passado, esmagando a mão esquerda.

Foi medicado no Posto do Méier e, em seguida, internado no Hospital do Pronto Socorro, onde ontem á noite veio a falecer.

Seu corpo foi removido para o necroterio do Instituto Médico Legal.

DENUNCIA APRESENTADA NA CAMARA DOS COMUNS

Infiltração Germanica na Industria Espanhola

REUNIDO O GABINETE DE FRANCO

LONDRES, 3 (De Henry Bagley, da Associated Press) — Dingle Foot, secretario parlamentar para o Ministerio dos Negocios Economicos, disse perante a Camara dos Comuns que recebeu, recentemente, grandes provas de infiltração germanica na industria espanhola.

A declaração escrita de Foot, em resposta ao pedido de informações de Alfred Edwards, membro trabalhista, inclue penetração direta e indireta do capital alemão na Espanha e o controle mantido pelos teutos sobre as industrias espanholas de mineração, siderurgica de aço e ferro, produtos quimicos e transportes rodoviarios.

Dingle Foot declarou que a tatica alemã era permitir que as firmas espanholas usem processos, direitos de patente, e fornecer conselheiros técnicos e engenheiros.

E' impossivel, todavia, se estabelecer o grau exato do controle, ajuntou o parlamentar inglês.

De acôrdo com as leis espanholas, as companhias estrangeiras não podem controlar interesses de companhias espanholas.

A declaração de Foot dizia que Portugal enviou em 1942 cerca de 757 toneladas de estanho e metal para a Alemanha, 10 toneladas para Luxemburgo e 398 toneladas para os satelites do Eixo, bem como 10 toneladas de estanho concentrado para a Alemanha.

A quantidade total da exportação portuguesa foi estimada em 1943, em aproximadamente a mesma quantidade exportada em 1942.

O Uso das Vitaminas em Nossa Marinha de Guerra

O Que Representa Para os Homens do Mar Esse Elemento de Saude — Combate ao Escorbuto e á Beri-Beri — Os "Cégos da Noite" — Fala Sobre a Campanha Iniciada Pela Coordenação o Almirante Heraclito Sampaio

Vem alcançando o maior êxito a Campanha Nacional das Vitaminas, promovida pela Coordenação da Mobilização Economica. As finalidades desse movimento são as mais importantes, principalmente nesta hora em que o Brasil está exigindo de seus filhos a maior soma de energia, boa vontade e cooperação, afim de juntamente com as Nações Unidas, empregar todo o seu esforço na luta contra o Eixo. De fato, nenhum país poderá contar com soldados fisicamente energicos e com uma retaguarda capaz, se aos seus homens faltarem as condições essenciais de nutrição. As dificuldades, criadas, tambem, pelo momento atual, de prover uma alimentação adequada á população determinaram a necessidade de supri-la com a disseminação do uso de vitaminas.

AS VITAMINAS NO COMBATE AO ESCORBUTO

A utilização das vitaminas, entre os nossos marujos, não data, entretanto, de hoje. Ha anos que as autoridades navais vêm aplicando aquele admiravel elemento de nutrição visando tornar os marinheiros patricios mais robustos, com maior capacidade para suportar as agruras da vida maritima. Os medicos da Armada, em 1921, já se preocupavam com este assunto. E hoje a aplicação das vitaminas na Marinha de Guerra é comum.

Sobre os resultados obtidos com seu emprego, tivemos oportunidade de ouvir a palavra do Almirante Heraclito Sampaio, diretor do Corpo de Saude da Marinha de Guerra.

O ilustre oficial general da Armada, respondendo ás perguntas formuladas pelo reporter fez as seguintes declarações:

—"As molestias de carbuncuio têm grande significado para os homens do mar porque as longas travessias maritimas facilitavam sobremodo a sua eclosão, em virtude da dificuldade de serem obtidos os alimentos frescos, que são ricos em vitaminas. Camões, no canto V dos Lusiadas nos fala de uma "doença crua e fela" que fazia inchar as gengivas, que dava aos homens um "fétido e rude cheiro, que o ar vizinho infeccionava": os navegantes portugueses muitas vezes deixavam as ossadas nos litorais africanos vitimados por essa molestia que é o escorbuto. Hoje tal enfermidade é rara porque a medicina, na sua constante evolução, descobriu que tal flagelo humano é produzido pela falta de vitaminas C, encontrada principalmente no sumo do limão e da laranja.

O BERIBERE

— Outra terrivel avitaminose, que tambem muito afligia os homens do mar, é o beriberi: esse mal ainda existe bastante propagado entre as populações que usam o arroz como base da alimentação. A vitamina anti-beriberica encontra-se na pelicula ou cuticula do arroz e quando este é polido a vitamina B. é levada com a cuticula. O arroz rajado é preferivel na alimentação porque parte do involucro é conservado. O beribere causa a paralisia dos membros inferiores e a morte sobrevém pelo enfraquecimento cada vez maior do coração. Meu ajudante de ordens, dr. Olavo Dantas, encarregado pelo Ministerio da Marinha de fazer um livro para a instrução dos marinheiros, ventilou muito bem essas questões, fazendo no seu trabalho a vulgarização das noções essenciais sobre as vitaminas, como é o proposito do Serviço Técnico da Alimentação Nacional no presente momento.

"CEGOS DA NOITE"

— As avitaminoses tambem interessam á Marinha no que respeita á falta da vitamina A. A guerra de 1914 permitiu observar que grande numero de cegos da noite: eram individuos carenciados da vitamina A e que só enxergavam bem durante o dia. E' bem de ver a importancia que essa cegueira noturna tem para os marinheiros, quando se sabe que os insidiosos ataques dos submarinos são feitos sobretudo ao escurecer, quando a visibilidade dos navios de superficie ainda é permitida pela projeção de sua silhueta sobre a luminosidade do sol posto ou da aurora.

A SAUDE DOS MARINHEIROS

— Ao emprego das vitaminas abre-se um campo cada vez maior e a Marinha tem melhorado e enriquecido o seu arsenal medicamentoso com o estudo mais aprofundado desse novo e importante fator terapeutico. Para falar somente da vitamina C podemos assinalar a sua utilidade no incremento da resistencia do organismo ás infecções; na melhora clinica das molestias e das sindromes hemorragicas; no aumento da permeabilidade renal. Até a capacidade do trabalho fisico e mental é beneficiada com o uso da vitamina C, pois a deficiencia relativa dessa vitamina produz depressão acentuada do organismo.

O Serviço Técnico da Alimentação Nacional, entregue á competencia técnica do Dr. Josué de Castro, muito tem cooperado com a Diretoria de Saude Naval nessa questão das vitaminas e o exmo. sr. ministro da Marinha tem proporcionado todos os recursos para que não faltem esses elementos essenciais á saude dos marinheiros."

Quando o almirante Heraclito Sampaio prestava declarações sobre o emprego de vitaminas na Marinha de Guerra

Autorizado o Embarque de Mais de 24 Mil Quilos de Sal

O PRODUTO NÃO PODERÁ TER O PREÇO MAJORADO

Serão Punidos Severamente os Infratores

Durante o periodo de 20 de novembro de 1943 a a 31 de janeiro ultimo, o Instituto Nacional do Sal autorizou o embarque de 24.379.758 quilos de sal para os Estados de Minas Gerais, Rio de Janeiro, Goiás e Espirito Santo, conforme discriminação abaixo:

Minas Gerais . .	17.155.374
Rio de Janeiro .	4.245.594
Goiás	2.653.330
Espirito Santos . .	325.460

Novas liberações estão sendo concedidas, de acordo com as possibilidades, sendo que os estoques atualmente disponiveis no Distrito Federal, e em Niterói, sem contar com os dos centros produtores do Estado do Rio de Janeiro, se elevam a cerca de 10.000.000 de quilos. Alem disso, são esperados do nordeste, brevemente, carregamentos no total aproximado de 15.000.000 de quilos, podendo-se, portanto, prever para dentro de pouco tempo a completa regularização do abastecimento de sal ao Distrito Federal e aos aludidos Estados.

O Instituto Nacional do Sal recomenda aos compradores de sal a estrita observancia do disposto no art. 4.º do seu Comunicado n.º 43-91, de 16-12-43 ("Diario oficial" de 22-12-43, pagina 17.798), que estabelece as normas mediante as quais deverão ser feitos os pedidos desse produto.

Quanto aos preços de venda do sal, tanto nas praças distribuidoras como nos mercados consumidores, os interessados deverão atentar para as tabelas anexas ao Comunicado n.º 44-95, publicado no "Diario Oficial" de 15 de janeiro deste ano (pagina 786), levando ao conhecimento dos orgãos de fiscalização, fundamentadamente, na conformidade do item 11 da Resolução n.º 5, de 6-12-43, do Serviço de Abastecimento da Coordenação da Mobilização Economica, a inobservancia desses preços por parte dos distribuidores e redistribuidores do produto, cuja punição será promovida, severamente, de acordo com a lei.

Criado Um Serviço de Transporte Urgente Para Toda Classe Médica

OS CARROS SERÃO FORNECIDOS PELA PREFEITURA E FISCALIZADOS PELO SINDICATO DOS MEDICOS

Como é do dominio publico, de algum tempo a esta parte, vem o Conselho Nacional do Petroleo tomando medidas tendentes a enfrentar a atual crise de combustiveis liquidos.

Para tanto, foi forçado a ditar, não há muito, recomendações sobre o emprego e consumo racionado dos derivados do petroleo, quanto ao tráfego de veiculos, em todos os setores da administração do país, as quais, aprovadas pelo senhor presidente da Republica, estão em plena prática.

Por elas, buscou-se atender as necessidades mais diretas do transporte, quer de passageiros, quer de carga. Tais providencias, ademais de outras que, com o mesmo criterio de economia, conduzem hoje as industrias nos seus diversos ramos, têm tido por principal escópo evitar-se sensivel abalo no ritmo da vida economica da Nação.

Dentro desse aspecto, e ainda no que é peculiar ao transporte, o Conselho Nacional do Petroleo reconhece tambem que para toda a classe médica não raro se tornam urgentes os serviços desses profissionais, e que é, assim, de inteira justiça que, para tais momentos, se lhes proporcionem os meios de deslocamento rápido.

Por isso, voltado para a solução do caso, acaba o presidente do Conselho Nacional do Petroleo de promover, na manhã de ontem, uma reunião com o prefeito do Distrito Federal e o chefe de Policia, na qual, após largo debate sobre o assunto, ficou deliberado que seria imediatamente criado um serviço de transporte urgente para toda a classe médica, fornecendo a Prefeitura os carros que forem necessarios e autorizando o Conselho Nacional do Petroleo a respectiva cota de combustivel.

Esse serviço seria afeto ao Sindicato dos Médicos que, mais precisamente, lhe traçaria a organização e as normas de trabalho, ressaltando, outrossim, o meio melhor da sua fiscalização.

Convidado, mais tarde, a comparecer ao gabinete do Conselho Nacional do Petroleo, o sr. dr. Tavares de Souza, presidente do Sindicato referido, inteirou-se da providencia, e, aceitando de pronto a missão, prometeu estudá-la no mais curto prazo e apresentar as bases da sua execução.

Finalmente, cumpre observar que, ainda naquela reunião, foram apreciadas varias medidas de carater geral relativas ao tráfego de veiculos de aluguer, taxis, citando-se entre outras, as que se prendem aos locais de seu estacionamento em determinadas horas do dia e da noite e prioridades para médicos, quando em serviço.

APRESENTOU SUAS DESPEDIDAS O EMBAIXADOR DAVID ALVESTEGUI — Foi recebido, ontem, no Catete, em audiencia, pelo presidente da Republica, o sr. David Alvestegui, que regressa ao seu país, depois de representar durante varios anos a Bolivia junto ao Governo do Brasil. O diplomata boliviano apresentou suas despedidas ao chefe do Governo sendo tomado, no decorrer dessa palestra, o flagrante que ilustra este texto.

Postos de Assistencia Medico - Social Para os Funcionarios da Agricultura

A Divisão do Pessoal do Ministerio da Agricultura vem de criar, em diversos bairros do Rio e na zona rural, Postos de Assistencia Médico-Social.

Esses ambulatorios, subordinados á Seção de Assistencia Social, estão localizados em salas do edificio-séde do Ministerio, do Departamento Nacional da Produção Animal, do Serviço Florestal, do Aprendizado Agricola no quilometro 47 da estrada Rio-São Paulo e na Estação de Pomologia em Deodoro. Destinam-se esses Postos a atender ao funcionalismo e respectiva familia, realizando obra de medicina preventiva e curativa.

Aparelhados em pessoal e material, os serviços recem-instituidos, de grande significação social, virão exercer salutar influencia sobre a marcha do trabalho publico, que dependem em grande parte, das condições de higiene e saude do servidor e dos que lhe são dependentes.

Ontem, no Catete

DESPACHARAM COM O PRESIDENTE DA REPUBLICA OS MINISTROS DA MARINHA, DA GUERRA E O DIRETOR GERAL DO D. I. P. — RECEBIDOS EM AUDIENCIA

O presidente da Republica recebeu, ontem, para despacho, no Palacio do Catete, os srs. almirante Aristides Guilhem, ministro da Marinha, general Eurico Gaspar Dutra, ministro da Guerra e o capitão Amilcar Dutra de Menezes, diretor-geral do Departamento de Imprensa e Propaganda. Em audiencia o chefe do Governo recebeu os srs. David Alvestegui, embaixador da Bolivia, Rui Carneiro, interventor na Paraiba e Menezes Pimentel, interventor no Ceará.

Novo Sistema de Pagamento ao Funcionalismo

MACEIO', 3 (A. N.) — O Tesouro do Estado iniciou, este mês, um novo sistema de pagamento ao funcionalismo, segundo o qual os servidores recebem seus salários nas próprias repartições onde trabalham.

Hospital da Criança de Porto Alegre

PORTO ALEGRE, 3 (A. N.) — O Hospital da Criança de Porto Alegre é agora uma realidade próxima, pois as obras de construção do grande edificio prosseguem rapidamente. Esse hospital, localizado num dos bairros mais populosos desta capital, servirá principalmente á população proletaria, devendo-se á iniciativa da contribuição publica, da qual avulta a quantia de 400 mil cruzeiros, produto das subscrições populares para a construção de abrigos anti-aereos e posteriormente desviado para aquele humanitario fim.

Prevendo Um Eventual Surto de Gripe

FLORIANOPOLIS, 3 (A. N.) — O interventor Nereu Ramos baixou um decreto abrindo um crédito de 50 mil cruzeiros para prevenir um eventual surto de gripe.

O 1.º Centenario da Independencia da Republica Dominicana

O embaixador Ciro de Freitas Vale foi nomeado, por decreto de ontem, do presidente da Republica, para exercer as funções de embaixador extraordinario e ministro Plenipotenciario do Brasil ás comemorações do 1.º Centenario da Independencia da Republica Dominicana.

Nomeado Embaixador do Brasil Na China

Foi nomeado, por decreto do presidente da Republica para exercer as funções de embaixador do Brasil na China o diplomata Joaquim Eulalio do Nascimento e Silva.

O Palacio da Produção de São Paulo

Foi divulgado, em outubro do ano passado, que a interventoria federal em São Paulo, tendo em consideração o extraordinario incremento das industrias paulistas e a necessidade imperiosa da criação de entidade especializada para os estudos concernentes á produção, resolvera dotar a Secretaria da Agricultura, Industria e Comercio, daquele Estado, de um completo e bem aparelhado Departamento da Produção Industrial.

Com a colaboração do sr. Melo Morais, secretario da Agricultura, e dos técnicos da Diretoria de Obras Publicas, da Secretaria da Viação, o interventor Fernando Costa tem em mãos, agora, o projeto do monumental edificio destinado a acolher o novo Departamento, abrangendo as instalações das seções e dependencias especializadas e a parte reservada para um perfeito Museu Industrial.

O Palacio da Produção constituirá, por essas razões, o espelho fiel do esplendido desenvolvimento do parque industrial paulista e será a mais pujante demonstração de que o governo do vizinho Estado acompanha, com desvelo, a marcha do progresso das industrias de São Paulo, afim de lhes assegurar, no instante oportuno, a necessaria cooperação das entidades publicas, quer nos setores das pesquisas de carater industrial, quer no tocante á organização racional dos estabelecimentos fabris.

Situa-se o Palacio da Produção em bairro nitidamente industrial, como e o da Agua Branca, onde, por sinal, se vem instalando, ha varios anos, a decisiva mostra do desenvolvimento das industrias paulistas que é a Feira, promovida pela Federação das Industrias de S. Paulo. Erguer-se-á o Palacio na confluencia de duas movimentadas ruas daquele bairro, e, colocado em angulo, apresentará entrada monumental, ladeada de dois maciços de cimento armado, estilo proprio, totalizando área superior a 8.500 metros quadrados, em sua base.

O Departamento da Produção Industrial se dividirá em duas dependencias principais, a da Industria e a do Comercio, incumbidas ambas da realização de estudos atinentes á sua especialização, orientação dos interessados, levantamentos estatisticos, organização de mostras, etc.

O programa do interventor Fernando Costa, no que concerne ao novo Departamento, abrange, como se depreende do exposto, a instituição de diversos e importantes serviços publicos, que o incremento da organização industrial de S. Paulo estava exigindo da administração estadual, segundo, aliás, o proprio interventor paulista salientou, na ocasião em que foi divulgado o seu projeto.

Efetivamente, a mais ligeira verificação dos indices de desenvolvimento da riqueza do Estado de S. Paulo, criada pelo extraordinario espirito de iniciativa de seus capitães da industria, justifica, aos olhos do observador, a idéia do interventor Fernando Costa e carreia os melhores aplausos á sua concretização.

De outro lado, impunha-se, tambem, o emprego de reservas financeiras do Estado em empreendimento que mais de perto dissesse respeito á proteção devida á industria e ao comercio, para que a agil e fecunda administração publica de São Paulo completasse seu programa de assistencia a todos os setores em que se constróe a grandeza daquela progressista unidade da Federação Brasileira.

Autorizada a Venda do Edificio Onde Funciona "A Manhã"

DADO COMO VALOR DO IMOVEL, A QUANTIA DE CR$ 16.336.320,00

Derimindo controversia em torno da venda, pelo Instituto dos Comerciarios á Superintendencia das Empresas Incorporadas ao Patrimonio Nacional, do predio em que funciona o jornal "A Manhã" o presidente da Republica, em longo despacho, nomeara uma comissão composta dos engenheiros Edison Passos, Ulpiano de Barros e Ary Azambuja para arbitrarem o justo valor do imovel no momento em que a transação se efetuara.

O Ministerio do Trabalho fez cumprir a diligencia, ordenada vindo, agora, de submeter ao presidente da Republica o resultado dos trabalhos da comissão que concluiu dando como valor do imovel em 16 de outubro de 1942 a quantia de Cr$ .. 16.336.320,00.

Resolvendo, em definitivo, o assunto, o presidente Getulio Vargas exarou, no processo, o seguinte despacho:

"Aprovo o arbitramento constante do laudo apresentado. Em caso de venda do imovel pela Superintendencia, esta deverá embolsar o I.A.P.C. da diferença entre o que realmente pagou pelo predio e o justo valor do mesmo á ocasião da operação, de acordo com o parecer, ora aprovado, da comissão nomeada em o meu despacho de 8 de novembro proximo passado, (a.) G. Vargas".

A Questão do Preço do Ensino

OS INTERESSADOS PODERÃO APRESENTAR SUGESTÕES

A 18 de março do ano passado, o ministro Gustavo Capanema, considerando que o art. 70 da Lei Organica do Ensino Secundário, estabelece que "as pessoas naturais e as pessoas juridicas de direito privado, que mantenham estabelecimento de ensino secundario, são consideradas como no desempenho de função de carater publico", e, considerando, ainda, que do principio acima anunciado decorre êste outro constante do art. 88 da mesma lei organica do ensino secundário, isto é, que "a contribuição exigida dos alunos pelos estabelecimentos particulares de ensino secundário será módica e cobrar-se-á de acôrdo com normas de carater geral fixadas pelo Ministério da Educação", baixou uma portaria designando uma comissão "para fixar os critérios gerais, que se tornarão obrigatórios, destinados a regular as modalidades e os limites dos pagamentos que poderão ser exigidos dos pais de familia pelos estabelecimentos de ensino secundário a titulo de contribuição pela educação de seus filhos matriculados nesses estabelecimentos. Ficou, ainda, a mesma comissão "incumbida de estudar e propor o critério geral, segundo o qual, de acôrdo com o art. 90 da lei organica do ensino secundário, deverá ser fixada a percentagem de lugares gratuitos e de contribuição reduzida, que serão anualmente concedidos, a adolescentes necessitados, pelos estabelecimentos de ensino secundário".

Imediatamente após a determinação ministerial, a comissão encarregada de estudar o assunto, deu inicio ao trabalho, e, em dezembro findo, fez entrega ao titular da pasta da Educação do resultado do estudo a que procedeu.

Agora, tendo o Diario Oficial de 27 de janeiro findo publicado, na integra, e para receber sugestões, o parecer da comissão, para êle chamamos a atenção dos interessados. As sugestões deverão ser enviadas ao Departamento Nacional de Educação até o fim do corrente mês.

NO CATETE O INTERVENTOR DA PARAIBA — Encontra-se nesta capital tratando de interesses de sua administração, o interventor Rui Carneiro, da Paraiba. O chefe do Executivo foi recebido ontem, em audiencia, no Catete pelo presidente da Republica comunicando a s. excia. no decorrer da palestra, que em futuro proximo inaugurará varios melhoramentos e obras, sendo tomado, nessa ocasião, o flagrante que ilustra este texto.

Diario Carioca

RIO DE JANEIRO, SEXTA-FEIRA, 4 DE FEVEREIRO DE 1944

A nossa opinião

O Corpo Expedicionario

O general Mauricio Cardoso, falando á imprensa de Recife, declarou que os soldados brasileiros estão ansiosos por lutar no teatro de operações da Europa. Essa afirmação do chefe do Estado-Maior do Exército foi divulgada após a visita que o ilustre militar fez ás fôrças que compõem o Corpo Expedicionário. Portanto, ela reflete o sentimento unanime da tropa que se prepara para enfrentar os inimigos do Brasil.

Constitue motivo de justificado júbilo para a Nação conhecer êsse elevado espírito combativo dos nossos homens que, no Nordeste, aguardam o momento de embarcar para o Velho Mundo. O moral é elemento básico na guerra. Sem firme decisão de bater-se e sem confiança em sua eficiência bélica, nenhum exército poderá engajar-se em campanhas de maior envergadura. A vitória está condicionada á coragem, á tenacidade e ao entusiasmo dos combatentes. Essa afirmação encontra apôio em fatos recentes. Mussolini preparou um exército numeroso. Armou uma grande esquadra. Treinou milhares de aviadores. Fez discursos tronitroantes, excitando a opinião publica da Itália. Depois, julgando que havia criado o ambiente de guerra no seu país, lançou-se á aventura. A causa, porém, não era popular. A nação não queria participar do conflito armado, porque não tinha interesses morais e materiais a defender. O país não havia sido agredido, nem sequer ameaçado. As Nações Unidas nunca foram inimigas das populações da península. Ao contrário, ingleses, americanos e franceses sempre procederam como amigos e aliados da Italia. O povo devia-lhes a sua liberdade e independência, em momentos decisivos de sua história. O orgulhoso e desastrado Duce desprezou todos êsses fatores. O resultado todos conhecem. Os exércitos fascistas não quiseram lutar. A frota notabilizou-se pelas fugas espetaculares. A aviação não apareceu para combater. Na retaguarda, logo verificou-se que não havia uma frente capaz de suportar os sacrificios impostos pela gravidade da situação. E tudo, soldados, marinheiros, pilotos, operários, industriais, politicos, economia, finanças, tudo desabou sôbre Mussolini, sepultando-o nos escombros da catástrofe com o seu Fascismo.

O Brasil não procurou perturbar a paz. Não provocou ninguem, não pretendeu espoliar os povos, nem desejou violar as liberdades e os direitos humanos. Fiel ao seu passado, sempre quis viver em harmonia com todas as nações, criando com o seu trabalho e a sua cultura o progresso e o bem estar do país. De repente, os bárbaros atacaram nossa navegação marítima e mataram homens, mulheres e crianças. Destruiram riquezas acumuladas com o nosso esfôrço. Ameaçaram nossa independência e soberania. Então, formou-se um movimento nacional de indignada reação contra o covarde agressor. O Eixo teria que pagar pelos seus crimes brutais. O insulto ao nosso pavilhão exigia um revide que não nos diminuisse perante as gerações futuras. E, assim, formou-se o Corpo Expedicionário, cujo espirito de luta, agora exaltado pelo general Mauricio Cardoso, reflete o sentimento geral de todos os brasileiros, nesta hora em que se aproxima o ajuste de contas com os inimigos do Brasil. O Exército nacional, honrando suas tradições, vai castigar os assassinos totalitários, contribuindo com o seu sangue generoso para que a paz volte ao mundo, dentro de um regime de justiça, que assegure a todos a dignidade da existência livre e o respeito aos valores espirituais e morais que enaltecem a personalidade humana.

HORARIOS E TRANSPORTES

MAURICIO DE MEDEIROS

BEM razão tive eu de temer a sugestão feita pelo prefeito Dodsworth sobre convenção do comercio para estabelecimento de horarios de funcionamento. O que foi publicado como resultado da primeira reunião dos interessados é tão disparatado que se pode desde já lamentar que esta cidade venha a perder a grande conquista da reforma Dodsworth sobre o assunto: a completa liberdade de horarios de comercio.

Por mais que se diga e que se escreva, ainda não se conseguiu meter na cabeça "dos honrados comerciantes desta praça" que não há horario atual algum, que qualquer casa comercial pode abrir e fechar á hora que melhor lhe aprouver e que se o patrão entender e tiver interesse em manter três turnos de empregados, pode funcionar dia e noite, sem descanso.

A unica restrição legal em materia de funcionamento do comercio é o respeito aos domingos e feriados.

Pois é dessa liberdade que "os honrados e conceituados comerciantes desta praça" querem abrir mão, convencionando um horario obrigatorio em que o que predomina é a rotina.

Que adianta uma diferença de meia hora no fechamento de um grupo de estabelecimentos comerciais para o efeito de transporte? Os empregados ficarão flanando pelas ruas, batendo um pequeno papo, contemplando as garotas que passam e irão se acumular nas filas de onibus ou assaltar os bondes ás mesmissimas horas habituais!

Não sei por que cargas de agua uma reunião de honrados comerciantes se mete a querer alterar horarios de funcionamento de repartições publicas — problema que nem o DASP conseguiu resolver a contento de todos.

E ainda há no conjunto daquelas decisões complicadas e bisantinas uma sugestão perigosissima: a das passagens diretas em certas horas da manhã e da tarde. Isso já existe para as linhas de onibus. Mas redunda em simples vantagem para as empresas de transporte, porque o camarada, que tem pressa, paga dobrado mas não deixa de tomar aquele onibus, desde que ele passe pela sua rua.

O que conviria neste assunto — e praticamente só seria exequivel para a viagem de retorno á casa, á tarde — seria fazer as viagens diretas de certas linhas de onibus com destino para lugares longinquos, desde que haja outros de menor percurso e que sigam pelas mesmas ruas.

Tomemos por exemplo o caso de Copacabana. Uma das empresas iniciou uma nova linha que faz ponto final em Constante Ramos. Serve para todos os que vão até esse lugar. Poderia ser de viagem (viagem e não passagem) direta até Mourisco e só começar a parar daí por diante nas horas de maior afluxo, isto é, entre 17 e 20 horas. Há uma linha para o Pavilhão Mourisco que poderia servir a todos os que fossem para Flamengo e Botafogo. Por outro lado, os onibus que vão para Ipanema e Leblon, cobram passagem direta entre 17 e 19 horas. Mas param em qualquer lugar. A vantagem só existe para as Empresas. Passageiros para metade do percurso de Copacabana vêm aumentar as filas dos que vão realmente para Ipanema e para o Leblon. Por que não fazer a viagem direta até pelo menos Constante Ramos. Isso economizaria por tal forma o tempo, que com o mesmo numero de onibus cada empresa poderia fazer muito maior numero de viagens.

O mesmo raciocinio poderia ser aplicado para os onibus de Laranjeiras e Corcovado, ou para de Jockey Club, e para todos os da zona Norte, estudado cada caso em particular. Isso de cobrar direto é uma coisa. O de viajar direto — que é o que interessa ao problema do transporte — é totalmente outra...

TOPICOS

Tremendo Libelo

O sr. Agostinho Monteiro, ex-deputado pelo Pará, publicou, ontem, na imprensa carioca, longa carta sobre a situação no seu Estado. Nesse documento afirma o politico paraense que Belem está "sem leite, sem carne, sem peixe, sem verduras, sem luz, sem transportes", acrescentando que o povo paga 30 cruzeiros por uma galinha e outro tanto por um quilo de manteiga. Disse mais que "os bondes" sujos e largando os pedaços duas e três vezes ao dia ficam parados nas vias publicas por falta de corrente". Afirmou ainda que "o governo estadual transformou a cidade de Belem numa casa de tavolagem, com monopolios de jogos e exploração do bicho e traz intranquilos o funcionalismo e a sociedade em geral, pela perseguição daqueles, transferidos e retransferidos, e desta, pelo chamamento frequente á policia de varios cidadãos, que á ordem do interventor "mofam" dias seguidos nas salas da chefatura, quando não recolhidos á cadeia publica, sem inqueritos e sem processos".

Tudo isso é textual. Concluindo seu libelo, escreveu o sr. Agostinho Monteiro: — "O Pará está, sem administração. Seria com agrado para mim fosse esta carta motivo de ser levado ás barras do Tribunal de Segurança para que, perante os juizes do meu país, pudesse documentar a angustia e intranquilidade de minha terra".

O autor comunicou o seu endereço: rua Ferreira Viana, 23, apt.º 151.

Evidentemente, essas tremendas acusações precisam ser apuradas pelo Tribunal de Segurança Nacional. De duas, uma: ou o interventor deve ser processado ou o seu acusador precisa responder pelo crime de injuria e calunia...

* * *

A Penicilina

A fabricação da penicilina no Rio de Janeiro está sendo feita pelo Instituto de Manguinhos e por um laboratorio particular. Tem sido verdadeiramente assombroso o esforço dispendido pelos técnicos, professores Areia Leão, Militino Rosa e Moniz de Aragão para obter esse maravilhoso preparado.

Sabemos que o governo, por intermedio do Ministerio do Exterior, tem adquirido grandes partidas daqueles laboratorios, para envia-las para o Uruguai e outros paises sul-americanos.

E' sabido o resultado formidavel que a penicilina produz em molestias infecciosas, tendo-se até evitado a morte de doentes atacados de tetano. Ora, um produto dessa ordem deve ser fabricado em larga escala, pois inumeras vidas podem ser arrebatadas á morte.

Há poucos dias louvamos a resolução do governo de São Paulo, abrindo um grande credito para permitir ao Instituto Butantan produzir em larga escala a penicilina. O governo federal poderia, por sua vez, abrir tambem um credito de alguns milhares de cruzeiros para que, ao menos, o Instituto Osvaldo Cruz possa atender ás necessidades da população e do resto do Brasil.

* * *

Shaw Não Achou Graça...

BERNARD SHAW ha quase um século faz graças para inglês rir.

Com isso conseguiu brilhante fortuna, que aplicou com a maior seriedade, obtendo rendas dignas de respeito e consideração. O dinheiro tornou o homem tradicionalista e conservador. Suas velhas idéias socialistas desapareceram com a pobreza do melhor intérprete do humor britanico. Tais coisas acontecem em toda a parte. Os nossos amaveis comunistas tambem não retificam seus pontos de vistas ideologicos logo que passam a ganhar mais de mil cruzeiros mensais?

Portanto, nada mais natural que o milionario Shaw queira defender as suas libras, as quais não fazem mal a ninguem, mas lhe proporcionam um bem estar que deve ser mantido, mesmo com duros sacrificios. Só não parece natural que a riqueza tenha esgotado o "espirito" do ironista mais conhecido do mundo. O socialismo não faz falta, enquanto que as pilherias e os paradoxos de Shaw são absolutamente necessarios aos homens e mulheres da Inglaterra. E' como se grande parte do patrimonio do imperio se destruisse...

Mas, a proposito de que vem tudo isso? Ora, tudo isso vem a proposito da carta de Bernard Shaw ao "Times", criticando o imposto do governo de Londres sobre os seus lucros extraordinarios. Disse ele, em linguagem furibunda, que depois da guerra já pagou 20.000 libras ao erario publico, o que constitue um castigo insuportavel para um pacifista de seu quilate. Essa "sangria" não tem nenhuma graça e tira toda vontade de pilheriar. Enfim, o estilo do missivista foi em tudo igual ao de "seu" Joaquim da esquina, ao protestar contra o aumento de tributos perante o Centro que congrega a classe dos negociantes de secos e molhados...

* * *

Depositos do Reich No Estrangeiro

HITLER, Mussolini e seus asseclas que se encheram de dinheiro, graças aos roubos e saques que realizaram, apoderando-se dos bens dos seus adversarios internos e dos paises ocupados, com receio de que, com a derrota, perdessem aqueles bens, fizeram depositos vultosos nos bancos dos paises neutros, isto é, dos neutros cuja ocupação não lhes interessava.

Pretenderam transformar os neutros em cabeça de ponte para a fuga, na hora oportuna. Sabiam que aqueles depositos estavam a salvo de qualquer confiscação. A Republica Argentina foi uma das nações neutras escolhidas para a medida de "prevenir o futuro".

Com o rompimento das relações diplomaticas da Republica platina com o Eixo, os ladrões nazistas se acham apavorados, prevendo a possivel encampação oficial daqueles bens, por parte do governo argentino. Aliás, se essa providencia se chegar a efetuar, com o desenrolar dos acontecimentos, como providencia de revide a atos de violencia e atentados do governo nazista, nada terá este de estranhar. Não tem mesmo o direito ao classico estrilo, como acontece com os malandros. E o chefe do nazismo, com os seus apaniguados, estão vendo transformar-se em armadilha o que prepararam para se salvar...

* * *

Gasolina Para os Médicos

JA' temos tratado, em varias oportunidades, da questão do transporte para os medicos, em face do racionamento de gasolina. O assunto é de real interesse publico, pois afeta praticamente a toda a população, não só desta capital como de todas as grandes cidades do país.

Tendo em vista a paralisação dos automoveis particulares que utilizam gasolina, os medicos ficaram, em maior ou menor escala, na impossibilidade de atender aos seus clientes, alguns em estado grave, necessitando, portanto, de socorro urgente. Em casos reduzidos o facultativo pode recorrer ao taxi. Mas, esse recurso é aleatorio, pois os carros de aluguel dispõem tambem de pouquissimo combustivel.

Depois de examinar o problema, o Conselho Nacional de Petroleo julgou conveniente a criação dum serviço de transporte para os medicos. Após uma reunião com o Prefeito do Distrito Federal, ficou decidido que a Prefeitura forneceria os carros, para os quais seria reservada a necessaria cota de gasolina, cabendo ainda ao Sindicato dos Medicos traçar o plano de organização do serviço. O presidente desse orgão de classe, inteirado da decisão, está elaborando o plano que lhe foi pedido, depois do que será fornecido o transporte urgente para os medicos.

Não precisamos acentuar a oportunidade da medida, que interessa a todas as classes.

Wendell Willkie Declara

A IMPORTANCIA DOS IMPOSTOS PEDIDOS PELO PRESIDENTE ROOSEVELT DEVE SER DUPLICADA

NOVA YORK, 3 (U. P.) — Wendell Willkie manifestou que a solicitação do presidente Roosevelt para que fossem criados novos impostos na importancia de dez biliões de dólares devia ser duplicada e sugeriu á administração e ao Congresso "que se impusessem impostos para cada dolar e para cada grupo de rendas, afim de preservar o futuro dos Estados Unidos", enquanto durar a guerra.

Willkie falou do salão de transmissões radiofônicas do "New York Times", quando responsabilizou a administração publica e o Congresso pelo estado de "definhamento" da legislação de impostos, acrescentando que os métodos adotados em tempo de guerra para obter renda "não haviam permitido obter a quantia necessaria".

A seguir, disse Willkie: "Se resolvermos este problema de maneira realista, devemos reduzir nosso "standard" de vida durante a guerra."

Nomeado o Novo Embaixador Argentino No Rio de Janeiro

MONTEVIDEU, 4 (Reuters) — O governo argentino designou o sr. Felipe Espil, para o posto de embaixador no Rio de Janeiro, em substituição do general Arturo Rawson.

O IDEALISMO E' A GRANDE FORÇA DOS EE. UU.

JOAQUIM DE SALES

NOS Estados Unidos, realmente, se tudo não é grande é, no minimo, grandioso; e como as coisas materiais dão mais na vista do que no espirito, a vida exterior daquele país impressiona muito mais os peregrinos zão pela qual sabemos mais da primeira do que da segunda, vemos aquele povo através de suas incomparaveis realizações no quadro do progresso material, quando em verdade a organização espiritual da poderosa nação deverá constituir, mais do que o seu progresso comercial e industrial, o objeto principal do nosso espanto.

Não existe, com efeito, nada de pequeno naquela imensa porção de terra excepcionalmente privilegiada. Raramente se dá um desastre de ferro-via, quando entre nós há dois e três por dia... Mas, se ocorre um só, valha-nos Deus! que não escapa ninguem para contar a historia. Empregados e passageiros reduzem-se a pedaços e os carros engavetados, feitos em frangalhos, rolaram por abismos ou precipitaram-se nas aguas caudalosas de seus grandes rios, arrastando pontes de aço ou de cimento armado.

Os americanos, para ganhar espaços valorizados de terrenos, levantam edificios a que o publico dá o nome que merecem: arranha-céus. Com os alicerces plantados no solo, seus cimos atravessam as nuvens. Nos armazens trabalham tantos empregados, que dariam para formar a população de uma grande cidade, e neles o cliente tanto pode comprar uma libra de carne seca ou verde, um quilo de toucinho ou um carretel de linha de coser, como o mais rico vestido de baile ou um avião de bombardeio.

Na biblioteca do Congresso, disposta em vastas salas no sub-solo do palacio parlamentar, são tão grandes as distancias, que a gente, para consultar uma obra aqui e outra acolá, é forçado a tomar um automovel sem o que, a pé, levaria horas a ir de uma estante á outra!... E quando os estafetas distribuem a correspondencia de certos senadores mais influentes, eleitoralmente falando, as cartas e telegramas são entregues em pequenos caminhões que percorrem o recinto, parando no lugar de cada destinatario, a despejar quilos e quilos de cartas e cartões!..

E as fortunas pessoais?... Estas traduzem-se por cifras astronomicas. As doações que se fazem á pobreza, ás instituições religiosas ou de assistencia social, correspondem ás vezes á arrecadação anual de muitos paises.

Isto em geral é o que mais fere a nossa imaginação e por esse lado, sendo o mais simples e o mais ao alcance de todas as inteligencias, preferimos interpretar a vida americana: um povo trabalhador e ativo, tirando das incomparaveis riquezas de seu solo tudo o que este pode dar para criar a nação mais rica e poderosa do mundo.

* * *

Os americanos, entretanto, não se destacam de seus semelhantes apenas pelo aspecto grandioso da sua vida e de suas atividades. Merecem muito mais a nossa admiração pelas virtudes da raça.

O americano, mesmo aquele que parece mais atolado no trabalho que traz a fortuna rápida e colossal, é fundamentalmente um idealista. Não existe talvez sobre a face da terra um povo mais profundamente espiritual e mais profundamente mistico.

Eles não têm, os americanos, a fortuna como fim, mas como meio para a realização de obras de benemerencia coletiva. Eles não querem egoisticamente o bem estar só para si, mas desejam levá-lo até aos mais afastados confins da terra. Um de seus mais famosos magnatas, Rockfeller, criou a Fundação de seu nome para a defesa da saude humana em todos os paises, principalmente naqueles onde essa defesa, por falta de recursos proprios, se torne mais precaria.

Seus médicos, seus medicamentos, seus laboratorios de pesquisas e análises vão por toda parte. Cientistas do maior renome são contratados pela Fundação. Embrenham-se pelas florestas e regiões mais insalubres e hostis da América, da Asia e da Africa. Aí vivem anos e anos afastados do lar, dos amigos e do conforto, descobrindo doenças e combatendo-as denodadamente. Em troca de que? De restaurar em milhares e milhões de organismos corroidos por germes das molestias mais rebeldes e para restituir a tantos infelizes a alegria de viver.

* * *

Na guerra atual, se desde o começo os Estados Unidos tivessem cruzado os braços, numa atitude de comodismo, sem riscos nem dispendios, não teriam nada a recear, porque, em troca dessa neutralidade covarde, os inimigos da civilização, não teriam jamais provocado um país que, sem outro apoio e preparando-se para a luta presente, com seus recursos exclusivos, teria bastante poder para libertar a velha civilização do ocidente, conforme predizia Churchill no dia seguinte ao do colapso francês, quando o grande homem aceitava para a Inglaterra sozinha o desafio do eixo vencedor na Europa e vencedor na Asia.

Mas os inimigos da humanidade cristã conheciam bem o temperamento e a formação moral do povo americano. Este não teria cumprido o seu dever para com a sua propria conciencia, lamentando apenas a agressão da vitima na beira da estrada, sem lhe pensar as feridas e desbaratar-lhe os assaltantes. A intervenção americana, já tão acentuada desde os primeiros dias da guerra, acabaria por decidir a sorte das armas em defesa da liberdade de todos os povos desarmados ou fracos.

Os americanos nunca renunciaram os seus ideais que para eles valem mais do que todas as suas fábricas, usinas, minas, arranha-céus e do que todas as fortunas de seus milhardarios e o proprio bem estar e o alto nivel de vida de seus operarios e camponeses.

Ao contrario do que possam julgar observadores mal avisados esse povo extraordinario e singular tem sempre os olhos voltados para o alto, procurando o alem, procurando elevar-se cada vez mais. Ele sabe que aos humanos raramente é dado atingir a meta desejada e calcinada; mas o seu dever é marchar sempre para ela, como se a pudesse alcançar um dia. Ao contrario de Anteu, não é tocando a terra que recupera o vigor perdido na peleja. Esse povo não tira dos produtos de suas fábricas, minas e lavouras as energias e o poderio que o torna invencivel; porém do exercicio constante a que se dedica de ter os olhos sempre cravados nesse ideal longinquo, mesmo que o não possa atingir jamais.

* *

O americano é um povo por excelencia religioso, e esse sentimento, que se encontra na base mesma de sua substancia racial, o torna o povo provido daquele misterioso misticismo que é a razão da sua força e a fonte inexhaurivel de seu espirito de sacrificio e sofrimento livremente consentido.

Para ele "todas as figuras naturais, por mais belas que sejam, são os simulácros de uma beleza superior". Diante de uma bela ação sempre concebe uma ação mais bela ainda; e vai assim percorrendo o infinito á procura do verdadeiro e absoluto ideal que é Deus. Daí esse misticismo que não é incompativel com o trabalho e os frutos remuneradores do trabalho, porque Deus ordena aos homens que o sirvam em espirito e oração, mas ao mesmo tempo que tambem ganhem o pão com o suor de seu rosto.

Por isso mesmo eu me ponho a pensar naqueles que só contemplam os americanos fazendo milhões de balas e canhões por dia, milhares de tanques e de navios de guerra, despachando para todas as frentes aliadas milhões de toneladas de munições de fogo e de boca, bilhões de dólares para a conquista da vitoria, e esquecem o espirito que determina todo esse prodigioso esforço de guerra...

Eu concluo de tudo isso que a força economica, financeira e sobretudo militar dos Estados Unidos não reside tanto na sua inenarravel prosperidade material, quanto na inquebrantavel resistencia de seu idealismo que, como o sol de Flaubert, aspira e absorve nos seus raios todas as imundices da terra.

COMENTARIO INTERNACIONAL

O Bombardeio de Berlim

Antonio Bento

A metódica destruição de Berlim é uma das maiores proezas realizadas pela RAF. Efetivamente, a capital alemã é o mais importante de todos os objetivos militares visados pela aviação estrategica inimiga. Segundo a observação do analista de assuntos aeronauticos do "News Chronicle", a produção bélica da area berlinense pode ser avaliada em 10% da produção total da Alemanha. Essa estimativa é feita de acordo com um cálculo moderado. Além desse aspecto da questão há que considerar o seu lado politico. Berlim é a cabeça, ou melhor — o centro nervoso do organismo nazista. Por outro lado, vivia lá uma grande população. Só o simples fato da quase totalidade dessa "kolossal" população ter sido evacuada já constitue, sob o prisma politico, um verdadeiro desastre para a causa nazista. Os milhões de habitantes retirados da urbs imensa irão contar pela Alemanha inteira os horrores da destruição causada pela arma aerea britanica, que está anulando todos os poderosos recursos defensivos mobilizados pelo genio do povo alemão. E esses recursos são formidaveis, pois Berlim dispõe da maior concentração de canhões pesados e leves, além de inumeros holofotes e de centenas de caças noturnos de todos os tipos, os quais empregam foguetes e outras armas contra os bombardeiros britanicos.

Apesar de tudo isso, os "Lancasters" vêm fazendo, desde novembro do ano passado, ataques devastadores contra todos os objetivos militares situados em Berlim, sem que o alto comando germanico possa impedir essa tremenda devastação.

Em consequencia dessas operações tem diminuido de forma sensivel o poder ofensivo e a capacidade defensiva da máquina bélica do Terceiro Reich. Pode-se assim acentuar, sem qualquer exagero, que o bombardeio de Berlim constitue uma das operações preliminares da Batalha da Europa, que já começou a ser travada.

E' certo que a decisão militar somente virá depois da invasão do continente, a menos que haja um colapso prematuro no Terceiro Reich. Contudo, desde já pode-se avaliar o efeito que a destruição da capital alemã terá sobre o curso dos acontecimentos que se seguirão ao assalto da Fortaleza de Hitler.

Os alemães sempre sustentaram que o terror desencadeado por uma operação como o bombardeio de Berlim concorre para abreviar a guerra. Foi por isso que eles fizeram ataques terroristas contra Varsovia, Roterdão, Belgrado e Londres. Agora os papeis se inverteram. Os técnicos da "guerra total" irão constatar, em toda a sua trágica evidencia, o que representa a destruição duma grande cidade como Berlim.

Não há ninguem que deixe de pensar no horror duma metropole em chamas. Mas, a verdade é que o povo alemão é o unico responsavel pelo que está acontecendo em sua velha capital. Não há duvida que os martires de Guernica, de Varsovia, de Londres, de Coventry e de tantas cidades atacadas, de forma tão selvagem, pela Luftwaffe ainda pedem vingança.

Felizmente, o bombardeio de Berlim não constitue uma represalia. E', estrategicamente, uma operação necessaria á derrota do Terceiro Reich.

Empregava-se Para Furtar as Familias

Um Plano Bem Arquitetado do Delegado do 2.° Distrito Policial — Presa, Finalmente. a Ladra de Copacabana

A policia do 2.° distrito policial acaba de efetuar a prisão de uma perigosa ladra, que de há muito vinha agindo impunemente, graças ás modalidades por ela usadas na arte do furto.

Dinair Faria, que tambem se assina Edite e Alaide Faria e é de côr preta, a pretexto de arranjar emprego, aparecia nas casas residenciais e, no caso de ser aceita, desde o primeiro dia demonstrava logo as suas eximias qualidades de serviçal, trabalhando a contento, para desaparecer no fim de um curto espaço de tempo, carregando consigo todo o dinheiro e joias que encontrava.

Escolhendo de preferencia as casas de apartamento ou as residencias luxuosas, a ladra conseguiu iludir inumeras familias no bairro de Copacabana. Diversas queixas sobre o mesmo fato chegaram ao conhecimento da Seção da D. G. I. que funciona na delegacia do 2.° distrito. Todos os investigadores da Seção de Furtos e Roubos foram mobilizados, mas, apesar dos esforços empreendidos, não foi possivel localizar-se a autora daqueles furtos.

UM TRUQUE BEM APLICADO

Sabendo que Dinair Faria procurava "emprego" pelos anuncios dos jornais, o delegado Frota Aguiar lançou mão de um recurso inteligente que terminou com a captura da ladra.

Assim varios anuncios foram colocados pela referida autoridade em diversos jornais da capital, mas sem resultado algum. Por fim foram publicados cinco anuncios em serie, adiantando que se precisava de uma empregada habil, desembaraçada para trabalhar em casa de familia de tratamento.

Todos esses anuncios eram identicos mas cada um mencionava um local diferente, tendo sido destacados varios investigadores para cada um dos pontos determinados. Entre esses, achava-se a propria casa do comissario Valdemar Gomes de Castro, daquele distrito e que reside á avenida Copacabana n. 897.

CAIU NA ARMADILHA

Não podia ser mais feliz a idéia. Lendo os anuncios, a ladra escolheu justamente a casa do comissario Valdemar, ali se apresentando com o intuito de empregar-se.

Atendeu-a o detetive Fernando Inacio Teixeira o qual, de acordo com as informações das familias lesadas, possuia já suficientes elementos para identificá-la.

Dinair Faria, a ladra de Copacabana

Coincidindo todos os seus traços com as informações das familias, o detetive deu-lhe imediatamente voz de prisão, conduzindo-a á delegacia do 2.° distrito.

Ali foi ela reconhecida por varias familias, terminando por confessar todos os seus crimes, acrescentando ainda que os seus furtos orçavam, em pouco tempo, em cerca de 20 mil cruzeiros.

Escola Militar de Rezende

ACEITAÇAO DE RESERVISTAS COMO VOLUNTARIOS

Comunicam-nos:

"De acordo com o aviso numero 235, de 31 de janeiro findo, acha-se aberto por noventa (90) dias, a contar daquela data, o voluntariado para a Companhia Extranumeraria do Corpo de Cadetes da Escola Militar de Rezende.

Serão admitidos soldados reservistas de 1ª e 2ª categorias que satisfaçam as seguintes condições estabelecidas na Lei do Serviço Militar:

a) Ser brasileiro nato;
b) Ter boa conduta comprovada;
c) Ter aptidão fisica para o serviço militar;
d) Estar entre 17 e 30 anos;
e) Ser solteiro ou viuvo sem filhos.

Os candidatos poderão se apresentar na Escola Militar do Realengo, até o dia 19 do corrente e, a partir de 20, na Escola Militar de Rezende.

Realengo, 2 de fevereiro de 1944 — Iracilio Ivo de Figueiredo Pessoa, capitão ajudante, secretario."

Eram Nazistas Confessos

MESMO ASSIM VÃO RECEBER A INDENIZAÇÃO ASSEGURADA POR LEI

O ministro do Trabalho, sr. Marcondes Filho, assinou o seguinte e importante despacho:

"Cia. Quimica Merck Brasil S.A. pedindo lhe seja facultado rescindir o contrato de trabalho com Karl Evelbauer e outros. — Pede o administrador da Cia. Quimica "Merck" Brasil S.A., nos termos do decreto-lei n. 4.638, de 31 de agosto de 1942, lhe seja facultado rescindir o contrato de trabalho com diversos empregados, acentuando que se trata de empresa considerada de interesse para o Serviço Militar. Os empregados cuja rescisão do contrato de trabalho se pede seja deferida são os seguintes: Karl Evelbauer, Karl Franz Hix, Karl Ecker, Norbert Schierz, Karl Theodor Sigmund Island, Heinz Bruder, Karl Alois Schmid, Johannes Raul Reichelt e Josef Hoemann.

Encontram-se no processo documentos firmados por diversos desses empregados, contendo as seguintes afirmações: — "Declara ainda que é nazista, sem restrições ás idéias e aos métodos; de Johannes Raul Reichelt: — "Declara-se partidario do nazismo que, segundo diz, pôs fim ao sofrimento do povo alemão imposto pelo tratado de Versailles"; de Karl Franz Hix: "E' nazista, não fazendo restrições ás idéias e aos metodos do partido. Fez parte do Partido Nazista, existente no Brasil"; de Karl Alois Schimid — "que, como alemão, não podia deixar de ser adepto das idéias nazistas"; de Karl Theodor Sigmund Zieland: "que é partidario das idéias é metodos nazistas". Quanto a Karl Eckert, junta o mesmo abundante documentação de sua integração no ambiente nacional, e as autoridades policiais de Porto Alegre informam tratar-se de pessoa idonea e completamente alheia a movimentos politicos. Casado com brasileira, tem filhos brasileiros. Quanto a Herbert Schierz e Heinz Bruder, informa a policia do Estado de São Paulo que ambos já foram presos como propagandistas do nazismo, não obstante não manterem agora atividade. Em face do que consta do processo defiro o pedido com relação a Karl Evelbauer, Karl Franz Hix, Karl Theodor Zigmund Zieland, Karl Alois Schmid, Johannes Raul Reichelt e Josef Roegmann, confessadamente inimigos de nossa patria; defiro, ainda, o pedido quanto a Heinz Bruder e Herbert Schierz que, adeptos do nazismo, dele tendo feito propaganda em nosso pais, demonstraram sua falta de integração no ambiente nacional, não podendo continuar a prestar serviços em empresas de interesse da segurança nacional. Em face do que consta do processo indefiro o pedido quanto a Karl Eckert. Deverá a empresa dar inteiro cumprimento ao disposto no decreto-lei n. 4.638, quanto ao calculo e a forma de pagamento das indenizações e, dentro de 30 dias, quanto á admissão de empregados brasileiros, nas vagas abertas, reajustando seus quadros funcionais. Transmita-se e arquive-se".

R. C. GREY • C 17

Instituto de Aposentadoria e Pensões dos Comerciarios

Solicita-se o comparecimento da sra. Ester Lemos dos Santos, na Procuradoria Secional desta Delegacia, das 12 e meia ás 15 horas, afim de tratar de assunto de seu interesse.

FÔRO MILITAR

A MEDALHA MILITAR NA MARINHA

Remetidos pelo diretor do Pessoal da Armada, deram entrada no Supremo Tribunal Militar os processos referentes á concessão da medalha militar de bons serviços a que se julgam com direito os seguintes oficiais e praças: capitão de corveta Djalma Garnier de Albuquerque, capitães tenentes Miguel Floriano Peixoto de Abreu, Edgar Fróis da Fonseca, José Alves de Carvalho, José Carlos de Almeida, Adauto de Oliveira Melo, Joaquim Gomes de Carvalho, primeiros tenentes Lourival Franco Perez e Anibal de Freitas; sub-oficiais Antonio Romano, Zeferino Borges de Carvalho, Gualter Gomes Moreira, Orlando de Farias, João Cosme Ribeiro e Julio dos Santos Mauro, sargentos Erson Ferreira Queiroz, João de Lima Helio Bonzi, Virgilio Meireles de Souza, José Gabriel de Morais, José Cassiano dos Santos, Francisco Ferreira da Silva, Oscar Casemiro Bezerra, Teodoro Agripino de Assis, Raimundo Rodrigues Monteiro, Julio Saldanha e de muitas outras praças. Esses processos, serão julgados após o periodo de ferias regulamentares em que se encontra aquela alta Côrte de Justiça, cujo término é em 31 de março vindouro.

ABSOLVIDO O VELHO ASILADO

Pelo Conselho Permanente de Justiça da 1.ª Auditoria de Guerra, foi absolvido ontem, por unanimidade de votos o soldado asilado Mariano Rodrigues da Silva, que foi acusado de ter ferido a faca um seu companheiro de recolhimento. O representante do Ministerio Publico, conquanto tenha opinado pela absolvição, recorreu, em obediencia á lei, para a instancia superior. O réu, que conta 88 anos de idade, ontem mesmo levou o oficio de sua absolvição firmado pelo auditor Abel Caminha.

NO RIO O AUDITOR DE PERNAMBUCO

Encontra-se nesta capital, tendo se apresentado ontem, ao almirante presidente do Supremo Tribunal Militar, o magistrado dr. Edgardo de Berredo Leal, da Auditoria da 7.ª Região Militar, com séde no Recife, Estado de Pernambuco, que veio tratar de importantes assuntos daquela repartição judiciaria.

HUGO PAULO STORINO EM LIBERDADE

Hugo Paulo Storino, foi considerado desertor, sob o fundamento de não ter atendido o edital de convocação, visto ser reservista. Não se conformando com tal situação, por isso que se acha em dia com os seus deveres militares, impetrou ao Supremo Tribunal Militar uma ordem de habeas-corpus, pedindo para ser anulado o processo de deserção. Requisitadas da 1.ª C. R. as indispensaveis informações, ficou provada que a razão está com o requerente, razão pela qual aquela alta Côrte de Justiça, por intermedio do ministro Bulcão Viana, relator do feito, julgou prejudicada a medida, por ter a autoridade administrativa mandado anular a deserção e pôr o paciente em liberdade.

Dr. Newton Motta
Médico
GINECOLOGIA — OPERAÇÕES — PARTOS
Consultorio: — AV RIO BRANCO, 108 s 502
Tel.: 42-2171
(Ed. Martinelli)
2as. 4as. 6as. — 9 ás 12

Novo Campo de Instrução

O ministro da Guerra autorizou ontem o coronel Zeno Estilac Leal, designado para chefiar a comissão encarregada da escolha de um campo de instrução, a requisitar transporte para si e para os oficiais e praças que o companham, nas Estradas de Ferro Central do Brasil e Sorocabana.

DR. WALDEMAR BIANCHI
Ginecologia e Obstetricia
Cons.: Araujo Porto Alegre 70-1.º — Salas 112 e 117
Tel. 22-6689 — Segundas, quartas e sextas das 12 ás 15 horas.

Uma Cerimonia Na E. V. E.

Com a presença do ministro da Guerra e demais autoridades militares será inaugurado hoje, ás 8 horas, o Pavilhão de Administração da Escola Veterinaria do Exército, recem-construido pela Engenharia Militar. Pelo comandante, major Almiro Pedro Vieira, foi organizado um expressivo programa.

Não vos esqueçais de que os cégos necessitam sempre do vosso auxilio. Encaminhai-os para a ALIANÇA DOS CEGOS, á rua 24 de Maio n. 47 — Rio de Janeiro — Telefone 48-5202

Inspetoria do Tráfego

Excesso de velocidade: P.5 — 1131 — 6444.

Estacionar em local não permitido: P. 1275 — 21320 — C. 4190.

Desobediencia ao sinal: P. 5047 — 12407 — 15361 — 23207 — 32684 — 34270 — C. 4561 — bonde 221 — onibus 675.

Interromper o transito: C. 3460.

Contra mão: P. 9597.

Contra mão de direção: P. 5553 — 6065 — 30993 — C. 8076 — 10132.

Excesso de fumaça: Onibus 314 — 686 — 916 — 923 — 941.

Fila dupla: C. 9909 — 11066.

Não apresentar a licença: Bic 568. — Tric. sem numero.

Falta de freios: onibus 246 — 307 — 763.

Falta ou deficiencia de setas: C. 11083.

Não apresentar a carteira: P. 2154 — C. 14034.

Uso excessivo de buzina: P. 39442 — 29476 — onibus 660.

Infrações: P. 4360 — 19494 — 26495 — 31750 — 12420 — onibus 221.

EXAME DE MOTORISTAS

Chamada para 4 do corrente. ás 9 horas (turma "A"): Franklin André Brandão — José Rezende Bonfim — Née Romingos Viana — Manoel Geraldo de Oliveira — Nicolino Annechino — Moacir de Castro Rocha — Helio Reis — Luiz Fernando Rodrigues Isneli — José Franco de Almeida — Alberto Simões — Amadeu Mota — Amaury Rodrigues Cardoso

PROVA PRATICA

Antonio Medeiros Mendonça — João Andrade Costa.

RESULTADO DOS EXAMES EFETUADOS NO DIA 3 DO CORRENTE

Aprovados: Loé Cabral Velho Feijó — Gregorio Antonio Damazio — Vitor Nani — Cesar José de Oliveira — João Fernandes de Lima — Astolfo Liderio da Silva — Hermes Ramiro dos Santos — Antonio Xavier dos Prazeres — João Batista da Rosa e Silva — Osvaldo dos Santos — Alfredo Lucas Gonçalves da Silva — Eudoxio Ferreira Guimarães — Ari Ramos Farim — Osvaldo Alves.

ATOS DO CHEFE DO GOVERNO

REGULANDO A SITUAÇÃO DOS MILITARES DA AERONAUTICA QUE SE INVALIDARAM NO SERVIÇO

Exoneração, Designação, Autorizações, Naturalizações, Remoções, Aposentadorias, Nomeações e Demissões, Nas Pastas da Justiça, Agricultura, Relações Exteriores, Fazenda e Viação — Outros Decretos-Leis

Regulando a situação dos militares da Aeronautica que se invalidarem no serviço o presidente da Republica assinou o seguinte decreto-lei:

"Artigo 1.º — Os militares da Aeronautica que se invalidaram ou se invalidarem para o serviço militar, em virtude de molestia ou ferimentos adquiridos em naufragio, acidente ou ato de agressão do inimigo, terão vantagens identicas ás concedidas aos invalidados por molestia ou ferimentos adquiridos em campanha.

"Artigo 2.º — Aos herdeiros dos militares da Aeronautica a que se refere o artigo anterior, será concedida uma pensão de importancia igual a dos vencimentos do posto ou graduação que os mesmos tinham em vida ou do posto ou graduação imediatamente superior, quando promovido "post mortem".

Artigo 3.º — Aos herdeiros dos militares da Aeronautica desaparecidos ou que venham a desaparecer em aeronave acidentada ou considerada perdida durante o vôo ou em consequencia de naufragio, acidente ou ato de agressão do inimigo, será concedida, pelo periodo de quatro meses, desde que para tanto se habilitem, uma pensão condicional, igual ao vencimento do posto ou graduação do desaparecido.

§ 1.º — E' considerada perdida durante o vôo, a aeronave de que não se tiver noticia nem houver sido encontrada dentro de dez dias contados da data de sua ultima decolagem conhecida.

§ 2.º — Quando o desaparecimento ocorrer em tempo de paz, a pensão a conceder aos herdeiros será igual á prevista em lei para os acidentados em serviço.

Artigo 4.º — Decorridos quatro meses do desaparecimento do militar da Aeronautica, contados da data da publicação no Boletim da Diretoria do Pessoal da Aeronautica, de ser o mesmo considerado como desaparecido, aos seus herdeiros caberá o direito á pensão estabelecida no artigo 2.º.

Paragrafo Unico — Essa pensão, será concedida a partir da data da publicação aludida, feita no Boletim da Diretoria do Pessoal, dela sendo descontadas as importancias recebidas a titulo de pensão condicional.

Artigo 5.º — Para os efeitos do presente decretodel, os aspirantes a oficial são equiparados aos segundos tenentes.

Artigo 6.º — Reaparecendo o militar, cessará a pensão concedida aos herdeiros, que não serão obrigados a restituição alguma.

Artigo 7.º — A noticia do desaparecimento, publicada no Boletim da Diretoria de Pessoal da Aeronautica, substituirá, no processo de habilitação, a certidão de obito.

Artigo 8.º — São considerados herdeiros dos militares da Aeronautica, para goso dos beneficios constantes deste decreto-lei, os que a legislação em vigor como tais define para a percepção do montepio militar, com os mesmos direitos de preferencia á reversão.

Artigo 9.º — A habilitação dos herdeiros ás pensões concedidas pelo presente decreto-lei, se processará de acordo com o Regulamento baixado pelo decreto n.º 12.218, de 9 de abril de 1943, no que lhe for aplicavel.

§ 1.º — Ficam isentos de custas, emolumentos e taxas a justificação de que trata a letra e do paragrafo unico do artigo 3.º do regulamento acima referido, e demais documentos ou certidões de que necessitem os herdeiros de praças da Aeronautica para se habilitarem á pensão instituida pelo presente decreto-lei.

§ 2.º — As justificações, documentos e certidões a que se refere o paragrafo anterior deverão mencionar expressamente o fim a que se destinam, sendo destituidos de valor para qualquer outro efeito.

Artigo 10.º — Este decreto-lei entrará em vigor na data da sua publicação, revogadas as disposições em contrario.

O presidente da Republica assinou os seguintes decretos:

NA PASTA DA JUSTIÇA

Concedendo exoneração a João Batista Ferreira de Souza e a Pedro de Castro Valente das funções de membro do Conselho Administrativo do Pará, e nomeando Antonio Teixeira de Queiroz e Pedro Albuquerque Alcantara Guabiraba para substitui-los.

Designando o membro do Conselho Administrativo do Pará, Sinval Coutinho, para substituir, em suas faltas e impedimentos, o presidente do mesmo Conselho.

Concedendo naturalização a Henrique Pereira de Souza, José Dias e a Manuel Teixeira, naturais de Portugal, e a Pedro Nardelli, natural da Italia.

NA PASTA DA AGRICULTURA

Autorizando — Antonio Batista Pereira Sampaio e Manuel Batista Sampaio a pesquisar minerios de ouro, platina e tungstenio no municipio de Betim, Nicolau Kennitz Cappella a pesquisar caolim, mica e associados no municipio de Juiz de Fora, e João Antunes de Cerqueira a pesquisar quartzo, minerio de ferro, cassiterita, calcareo, talco amianto e associados no municipio de Prados, Minas Gerais, Ida C. Lopes Moreira a pesquisar caolim no municipio de São Paulo, e Ulisses Martins Pinheiro a pesquisar salitre e associados no municipio de Santa Rita do Paranaiba, Goiaz.

Nomeando, interinamente, bibliotecario-auxiliar, classe E, Maura Eloisa Parente Napoleão.

Removendo, a pedido, o bibliotecario-auxiliar, classe E, Mario de Pompéia Araujo, do Centro Nacional de Ensino e Pesquisas Agronômicas para o Departamento Nacional da Produção Animal.

Removendo, "ex-oficio", no interesse da administração, e almoxarife, classe H, José Otaviano de Paiva, da Superintendencia do Ensino Agricola e Veterinario para o Departamento de Administração.

Aposentando Francisco de Paula Dias, servente, classe C.

Concedendo exoneração a Ari Tavares, de prática rural, classe E, e a José Darci Ramos Ferreira, datolágrafo, classe F.

NA PASTA DAS RELAÇÕES EXTERIORES

Removendo, "ex-officio", no interesse da administração, os diplomatas Carlos da Ponte Ribeiro Eiras, da Embaixada em Lisboa para o Consulado em Argel, Hygas Chagas Pereira, da Embaixada na Bolivia para a Secretaria de Estado, Joaquim Eulalio do Nascimento e Silva, da Legação da Pérsia para a Embaixada na China, Manoel Pio Correira Junior, da Embaixada na Venezuela para a Embaixada no Uruguai, Nivaldo Carneiro Teles Ferreira, da Secretaria de Estado para o Consulado Geral em Lisboa e Paulo Rio Branco Nabuco de Gouveia, do Consulado Geral em Capetown para o Consulado em Bahia Blanca.

Designando os diplomatas Carlos da Ponte Ribeiro Eiras para consul no Consulado em Argel, Luiz de Souza Bandeira para 2.º secretario na Embaixada na Venezuela, Nivaldo Carneiro Teles Ferreira para consul adjunto no Consulado em Lisboa e Paulo Rio Branco Nabuco de Gouveia para vice-consul ao Consulado em Bahia Blanca.

NA PASTA DA FAZENDA

Autorizando o cidadão brasileiro Raimundo Pereira Lima a comprar pedras preciosas.

Nomeando — oficial administrativo, classe 13, os escriturarios Apio Menezes, Abdon Ferreira Gomes de Castro, Cipriano Mendes da Silva, Clovis Brandão Cordeiro, João Temistocles Coqueiro Aranha, Maria José de Oliveira Maciel, Manoel Bredérodes dos Reis Lisbôa, Praxedes do Nascimento Rodolfo Ribeiro Pinheiro e Tancredo Teixeira Coelho; estatistico, classe 19, o estatistico auxiliar Avani Galvão; e oficial administrativo, classe H, os escriturarios Angelo de Souza Loureiro, Celso Faria, Corinto Barbosa, José Pereira de Miranda José Luiz Ribeiro, Moacir Gomes dos Reis e Paulo Moreira Soares.

NA PASTA DA VIAÇÃO

Aposentando, no interesse do serviço publico Xavier da Silva Moura, oficial administrativo, classe K.

Tornando sem efeito o decreto que aposentou Aristeu Augusto de Mariz Sarmento, postalista classe H.

Nomeando, interinamente, como substituto, ajudante de tesoureiro (Diretoria Regional dos Correios e Telegrafos do Rio Grande do Sul) padrão G, Clovis Aquino Jacometi.

NO INSTITUTO DO AÇUCAR E DO ALCOOL

Concedendo exoneração a José Inacio Monteiro de Barros do cargo de representante dos usineiros, junto á Comissão ecutiva do Instituto.

OUTROS DECRETOS

O presidente da Republica assinou um decreto-lei criando dois cargos isolados, de provimento efetivo, de Procurador, padrão N, no Quadro Unico do Ministerio do Trabalho.

—— O presidente da Republica assinou um decreto-lei autorizando o prefeito do Distrito Federal a conceder exploração do serviço de transporte coletivo no Plano Inclinado do Outeiro da Gloria a quem maiores vantagens oferecer.

—— O presidente da Republica nomeou o major da arma de Infantaria, Hildeberto Vieira de Melo para exercer as funções de adjunto da secretaria geral do Conselho de Segurança Nacional.

D. A. S. P.

CONCURSOS E PROVAS DE HABILITAÇÃO

OPORTUNIDADES PARA ORGANIZADORES

O D.A.S.P. vai oferecer excelente oportunidade para organizadores com a abertura de uma prova de habilitação para ASSISTENTE DE ORGANIZAÇÃO. Os salários nessa série funcional variam de Cr$ 1.100,00 a Cr$ 1.500,00. As provas são muito simples e as informações serão prestadas na Divisão de Seleção.

PARA POSTALISTAS

O governo vai oferecer uma oportunidade excepcional para Postalistas e pessoal com experiencia em assuntos postais, com a abertura do concurso para POSTALISTA. Os vencimentos iniciais são os de 750,00. Em todas as capitais serão realizadas as provas, que são faceis e simples

PARA POSTALISTAS

Desde 31 de janeiro ultimo, o governo está oferecendo oportunidade para datilografos. Os vencimentos iniciais são os de Cr$... 550,00.

As provas são simples, exigindo apenas que o candidato seja razoavel datilografo e apresente um nivel regular de conhecimentos escolares.

INSCRIÇÕES A SEREM ABERTAS

CONCURSO — (D. Federal)

ENGENHEIRO da Inspetoria Geral de Iluminação, do M.V.O.P. — (C. 125): de 7-2-44 a 5-3-44; TÉCNICO DE LABORATORIO do M. (C. 126): de 19-2-44 a 20-3-44.

CONCURSO D. Federal e S. Paulo)

ENGENHEIRO da Estrada de Ferro Goiás, do M.V.O.P. (C. 123): de 7-2-44 a 22-3-44.

PROVAS DE HABILITAÇÃO (Distrito Federal)

LABORATORISTA VII (Farmacia) do Instituto Nacional de Puericultura, do M.E.S. (P.H. 555): de 11-2-44 a 25-2-44; ASSISTENTE DE ORGANIZAÇÃO do D.A.S.P. (P.H. 556): de 11-2-44 a 25-2-44; LABORATORISTA VI do Serviço Florestal, do M.A. (P.H. 557): de 11-2-44 a 25-2-44; LABORATORISTA VII do Instituto de Biologia Animal, do M.A. (P.H. 558): de 14-2-44 a 28-2-44; DESENHISTA IX da Contadoria Geral da Republica e Contadoria Seccionais de M.A. (P.H. 563): de 14-2-44 a 28-2-44; DESENHISTA VII da Diretoria de Transmissões, do M.G. (P.H. 564): de 14-2-44 a 28-2-44.

PROVAS DE HABILITAÇÃO (Estados)

AUXILIAR DE ESCRITORIO VII e PRATICANTE DE ESCRITORIO V do Conselho Regional do Trabalho — 1.ª Região — Junta de Conciliação e Julgamento de Campos, do M.T.I.C. (P.H. 545): de 9-2-44 a 28-2-44; AUXILIAR DE ESCRITORIO VII (Tipo B) da Escola Técnica de Recife, da Divisão de Ensino Industrial, do M.E.S. (P.H. 546): de 9-2-44 a 28-2-44; AUXILIAR DE ESCRITORIO VII do Estabelecimento de Subsistencia da 8.ª Região Militar, do M.G. (P.H. 547): de 92-44 a 28-2-44; FISCAL da Delegacia Regional em Goiania, do M.I.T.C. (P.H 548): de 9-2-44 a 28-2-44; AUXILIAR DE ESCRITORIO VII da Escola Técnica de Curitiba, do M.E.S. (P.P. 549): de 9-2-44 a 28-2-44; OFICIAL DE DILIGENCIA VII do Conselho Regional do Trabalho — 2.ª Região — Junta de Conciliação e Julgamento de Santos, do M.T.I.C. (P.H.): de 12-2-44 a 2-3-44; OFICIAL DE DILIGENCIA do Conselho Regional do Trabalho — 2.ª Região — Junta de Conciliação e Julgamento de Judiaí, do M.T.I.C)P.H. 561): de 12-2-44 a 2-3-44.

PROVAS DE HABILITAÇÃO (Distrito Federal e Estados)

FISCAL VII da Delegacia do Trabalho Maritimo no Distrito Federal, da Delegacia do Trabalho Maritimo em Santa Catarina e da Delegacia do Trabalho Maritimo em São Paulo, do M.T.I.C. (P.H. 559): de 12-2-44 a 2-3-44.

CONCURSOS E PROVAS EM REALIZAÇÃO

TÉCNICO DE LABORATORIO XIII do Serviço Técnico de Aer. do M. Aer. — P.H. 434 — A Parte I será realizada hoje, dia 4, ás 13 horas, no 2.º pavimento da Faculdade Nacional de Filosofia (Avenida Aparicio Borges, 40).

DESENHISTA VII do Arsenal de Guerra do Rio de Janeiro, do M. G. — P.H. 470) — A Parte I será realizada hoje, dia 4, ás 8 horas e 30 minutos, na Divisão de Seleção (Praça Marechal Ancora).

PRATICANTE DE ESCRITORIO VI da Divisão de Fomento da Produção Animal, do M A. — P.H. 486 — A Parte I será realizada hoje, dia 4, ás 8 horas e 30 minutos, na Divisão de Seleção (Praça Marechal Ancora).

PROFESSOR AUXILIAR IXX do Aprendizado Agricola do Km 47 A. — P.H. 485 — A Parte I será da Rodovia Rio São Paulo, do M. realizada hoje, dia 4, ás 8 horas e 30 minutos na Divisão de Seleção (Praça Marechal Ancora).

LABORATORIO VI e VII do Instituto de Experimentação Agricola, do M.A. — P.H. 507 — A Parte I será realizada hoje, dia 4, ás 8 horas, no Externato do Colegio Pedro II (Avenida Marechal Floriano, 80).

GUARDA CIVIL do M.J.N.I. — C. 118 — As provas de Nivel Mental e Aptidão e Pratica de Serviço serão realizadas no proximo dia 6, ás 7 horas, no Externato do Colegio Pedro II (Avenida Marechal Floriano, 80).

AUXILIAR E PRATICANTE DE ESCRITORIO de qualquer Ministerio — P.H. 500-2 — Esta prova será realizada no proximo dia 6, de acordo com a seguinte escala:

TIPO "A" — Candidatos de inscrição numeros 201 a 400, ás 9 horas, no Externato do Colegio Pedro II (Avenida Marechal Floriano, 80).

TIPO "B" — Candidatos de inscrição numeros 61 a 160, ás 11 horas, na Escola Remington (Rua 7 de Setembro, 59), ou na Casa Edson, (Rua 7 de Setembro, 90), conforme a preferencia do candidato.

AUXILIAR E PRATICANTE DE ESCRITORIO VII e PRATICANTE DE ESCRITORIO V do Arsenal de Marinha da Ilha das Cobras, do M.M. — P.H. 498 — A Parte unica da prova será realizada no proximo dia 8, ás 10 horas, na Escola Remington (Rua 7 de Setembro, 59), ou na Casa Edison (Rua 7 de Setembro, 90), conforme a preferencia do candidato.

AUXILIAR DE SELEÇÃO do D.A.S.P. — P.H. 508 — A Parte I será realizada no proximo dia 6, ás 9 horas, no Externato do Colegio Pedro II (Avenida Marechal Floriano, 80), e a Parte II no mesmo dia, ás 12 horas, na Escola Remington (Rua 7 de Setembro, 59), ou na Casa Edison (Rua 7 de Setembro, 90), conforme a preferencia do candidato.

AUXILIAR DE ESCRITORIO da Escola de Especialistas de Aer. e da Diretoria de Obras do M. Aer. — P.H. 509 — A Parte I será realizada no proximo dia 6, ás 9 horas no Externato do Colegio Pedro II (Avenida Marechal Floriano, 80) e a Parte II no dia 13, ás 12 horas na Escola Remington (Rua 7 de Setembro, 59), ou na Casa Edison (Rua 7 de Setembro, 90), conforme a preferencia do candidato.

AUXILIAR DE ESCRITORIO do [illegible] — P.H. 372 — A Parte unica da prova será realizada no proximo dia 8, ás 10 horas na Escola Remington (Rua 7 de Setembro, 59), ou na Casa Edison (Rua 7 de [illegible]

Setembro 90), conforme a preferencia do candidato.

AUXILIAR DE ESCRITORIO VII, VIII e IX do Conselho Nacional de Aguas e Energia Eletrica, da Presidencia da Republica, do M.A. e do M.E.S. — P.H. proximo dia 6, ás 10 horas, na Escola Remington (Rua 7 de Setembro, 59, ou na Casa Edson (Rua Sete de Setembro, 90), conforme a preferencia do candidato.

A Parte I será realizada no proximo dia 8, ás 9 horas, na Divisão de Seleção (Praça Marechal Ancora).

CONSERVADOR AUXILIAR XI da Escola de Aer. do M. Aer. — P.H. 519 — A Parte II será realizada no proximo dia 6, ás 9 horas, no Externato do Colegio Pedro II (Avenida Marechal Floriano, 80)

A Parte III será realizada no dia 13, ás 11 horas, na Escola Remington (Rua 7 de Setembro, 59), ou na Casa Edison (Rua 7 de Setembro, 90), conforme a preferencia do candidato.

ASSISTENTE DE ORÇAMENTO da Comissão de Orçamento do M. F. — P.H. 409 — As Partes I e II serão realizadas no proximo dia 8, ás 8 horas, na Divisão de Seleção (Praça Marechal Ancora).

POLICIA MARITIMO E AEREO do M.J.N.I. — C. 121 — As provas de Nivel Mental e Aptidão, Português, Matematica e Geografia serão realizadas no proximo dia 8, ás 8 horas, na Divisão de Seleção (Praça Marechal Ancora).

TRANSFERENCIA PARA A CARREIRA DE POLICIA MARITIMO E AEREO

PROVAS DE SELEÇÃO — Os srs. Gastão Dias de Oliveira, Everardo Dias Benevidas, Manuel Cassiano de Melo e Jaime Marques Carneiro estão convidados a comparecer no proximo dia 8, ás 8 horas da manhã, á Divisão de Seleção (Praça Marechal Ancora), afim de se submeterem ás provas de seleção.

AUXILIAR DE ESCRITORIO da Escola de Aer., do M. Aer. — P.H. 518 — A Parte I será realizada no proximo dia 3, ás 8 horas, na Divisão de Seleção (Praça Marechal Ancora).

A Parte II será realizada no proximo dia 13, ás 11 horas, na Escola Remington (Rua 7 de Setembro, 59), ou na Sasa Edison, (Rua 7 de Setembro, 90), conforme a preferencia do candidato.

INSPETOR DE ALUNOS VIII da Escola Técnica Nacional, do M.E.S. — P.H. 484 — A Parte I será realizada no proximo dia 9, ás 9 horas, na Divisão de Seleção (Praça Marechal Ancora).

INSPETOR DE ALUNOS VII e VIII do Instituto Profissional 15 de Novembro, do M.J.N.I. — P.H. 476 — A Parte I será realizada no proximo dia 9, ás 9 horas, na Divisão de Seleção (Praça Marechal Ancora-.

AUXILIAR DE ESCRITORIO VII, VIII e IX da Diretoria de Transmissões do M.G. e da Fabrica do Galeão do M. Aer. — P. H. 524 — A Parte I será realizada no proximo dia 9, ás 9 horas, na Divisão de Seleção (Praça Marechal Ancora).

A Parte II será realizada no proximo dia 13, ás 11 horas, na Escola Remington (Rua 7 de Setembro, 59-, ou na Casa Edison (Rua 7 de Setembro 90), conforme a preferencia do candidato.

PROJETADOR NACIONAL XVI XVI do Departamento Nacional do Departamento Nacional de Obras de Saneamento do M.V.O.P. — P.H. 496 — A Parte I será realizada no próximo dia 10, ás 9 horas, na Divisão de Seleção (Praça Marechal Ancora-.

PROJETADOR AUXILIAR XII da Imprensa Naval do M.M. — P.H. 460 — A Parte I será realizada no proximo dia 10, ás 9 horas, na Divisão de Seleção (Praça Marechal Ancora).

METEOROLOGISTA XIII da Diretoria de Rotas Aéreas do M. Aer. — P.H. 467 — A Parte I será realizada no proximo dia 10, ás 10 horas, na Divisão de seleção (Praça Marechal Ancora-.

DESENHISTA X e XI da Escola de Especialistas de Aer., do M. Aer. — P.H. 428 — A Parte I será realizada no proximo dia 10, ás 9 horas, na Divisão de Seleção (Praça Marechal Ancora).

TELEGRAFISTA VII e TELEGRAFISTA AUXILIAR V da Diretoria Geral e da Diretoria Regional dos Correios e Telegrafos do Distrito Federal, do M.V O.P. — P.H. 490 — A Parte I será realizada no proximo dia 10, ás 9 horas, na Divisão de Seleção (Praça Marechal Ancora).

AUXILIAR DE ESCRITORIO VII e VIII da Escola de Estado Maior do M.G. — P.H. 522 — A Parte unica da prova será realizada no proximo dia 15, ás 11 horas, na Escola Remington (Rua 7 de Setembro, 59), ou na Casa Edison (Rua 7 de Setembro, 90), conforme a preferencia do candidato.

INSCRIÇÕES ABERTAS

CONCURSO — D. Federal)

DATILOGRAFO do D.A.S.P., até o dia 18.

PROVAS DE HABILITAÇÃO (Distrito Federal)

AUXILIAR E PRATICANTE DE ESCRITORIO de qualquer Ministerio — Permanente; MENSAGEIRO — Permanente; AUXILIAR DE ESCRITORIO IX da Divisão do Pessoal, do M.A. e AUXILIAR DE ESCRITORIO VII, VIII e IX da Policia Civil do Distrito Federal, do M.J.N.I., até hoje, dia 4; ASSISTENTE DE SELEÇÃO do D.A.S.P.; ASSISTENTE DE ESTATISTICO IX, X e XI do Serviço de Estatistica da Produção do M.A.; PROJETADOR AUXILIAR XIII da Diretoria do Dominio da União, do M.F.; TOPOGRAFO XII da Diretoria de Obras, do M. Aer; INSPETOR XV da Divisão de Educação Fisica do M.E.S.; [illegible] do Departamento Nacional da Propriedade Industrial do M.T.I.C., [illegible] LABORATORISTA VII e IV da Faculdade Nacional de Medicina (cadeira de Parasitologia) e da Escola de Farmacia [illegible] do M.E.S., até o dia 16; PROJETADOR XVII do Conselho de Aguas e Energia Eletrica, da Presidencia da Republica, AUXILIAR DE ESCRITORIO VIII, VIII, IX e X do [illegible] FISCAL VII e VIII da Delegacia Regional do Rio de Janeiro, do M.T.I.C., até o dia 16; AUXILIAR DE ESCRITORIO VII e PRATICANTE DE ESCRITORIO V do Conselho Regional do Trabalho — 1.ª Região — Junta de Conciliação e Julgamento de Petropolis, do M.T.I.C.; SERVENTE do Serviço Publico Federal, TÉCNICO DE LABORATORIO XII (Gabinete de Maquinas Eletricas) da Escola de Engenharia [illegible]; BIBLIOTECARIO do D.A.S.P. e BIBLIOTECARIO VII do Instituto Nacional de Surdos Mudos do M. G., até o dia 18 [illegible] do Estado Maior do Exercito do M.G. até o dia 18.

PROVAS DE HABILITAÇÃO (Distrito Federal e nos Estados)

CARTOGRAFO AUXILIAR XII e XIII do Serviço Geografico do Exercito, do M.G. e TOPOGRAFO XII e XIII do Serviço Geografico [illegible]

fico do Exercito do M.G. até o dia 18.

PROVAS DE HABILITAÇÃO (Estados)

MENSAGEIRO IV da Diretoria Regional dos Correios e Telegrafos do Ceará, do M.V.O.P., MENSAGEIRO III da Diretoria Regional dos Correios e Telegrafos de Minas Gerais, do M.V O.P., MENSAGEIRO IV da Diretoria Regional dos Correios e Telegrafos do Paraná, do M.V.O.P. e MENSAGEIRO IV da Diretoria Regional dos Correios e Telegrafos do Rio Grande do Sul, do M.V.O.P., até do dia 7; ARMAZENISTA XI do Parque de Aer. de São Paulo, do M. Aer., OFICIAL DE DILIGENCIA VII do Conselho Regional do Trabalho — 1.ª Região — Junta de Conciliação e Julgamento de Campos do M.T.I.C., ARMAZENISTA da Delegacia Federal de Saude da 4.ª Região, do Serviço Nacional da Malaria e do Serviço Nacional da Pesca, do M.E.S., BIBLIOTECARIO VII da Escola Tecnica de Vitoria, do M.E.S. e ATENDENTE da Escola Técnica de Vitoria, do M.E.S., até o dia 18; INSPETOR DE ALUNOS da Escola Técnica de Curitiba, da Divisão do Ensino Industrial do M. E.S., e INSPETOR XV da Divisão de Educação Fisica, do Departamento Nacional de Educação, do M.E.S. até o dia 1.º de março.

CHAMADO, COM URGENCIA A' D. S.

O Sr. HENRIQUE FERREIRA FILHO, candidato inscrito na prova de habilitação para TAQUIGRAFO (P.H. 461), está sendo chamado, com urgencia, á Divisão da Seleção (Ministerio da Fazenda — 7.º andar).

Dois Perigosos Ladrões Agindo na Cidade

A POLICIA SOLICITA A COOPERAÇÃO DO POVO PARA A CAPTURA DOS CRIMINOSOS

Antonio Luiz da Costa e João Maroni da Silva, os criminosos que estão sendo procurados pela policia

De há muito os detetives da Diretoria Geral de Investigações acham-se empenhados em descobrir o paradeiro de dois perigosos individuos que vêm praticando, pela cidade, em flagrante desrespeito aos nossos foros de povo civilizado, as maiores tropelias e crimes de toda a ordem.

As queixas consecutivas que, quase diariamente, chegam ás diversas delegacias distritais e, mesmo, á Policia Central, contra a ação nefasta desses dois inimigos da lei, que são Antonio Luiz da Costa, brasileiro, branco, de mais de 20 anos de idade, e João Maroni da Silva, pardo, brasileiro, de 43 anos de idade, levaram as autoridades policiais a tomar medidas extremas, afim de descobrir seu paradeiro.

Assim é que, em seu proprio beneficio, a policia apela para o povo, solicitando a prisão desses dois criminosos ou transmitir qualquer informação sobre o paradeiro dos mesmos, para os telefones 22-4086 ou .. 22-0870.

Advertem, ainda, as autoridades policiais, por nosso intermedio, que, os que acoitarem os mencionados individuos, dando-lhes esconderijo, serão considerados criminosos, passiveis de pena, em face das leis brasileiras.

Ademais, dando qualquer informe sobre eles, prestarão um beneficio á coletividade, constantemente ameaçada pela truculencia dos dois delinquentes.

Oficiais e praças chamados á tesouraria da Diretoria de Recrutamento

Afim de tratarem de assunto de seus interesses estão sendo chamados á Diretoria de Recrutamento os seguintes oficiais e praças: A' Tesouraria: 1.º tenente João Isaias Barauna e segundos tenentes Aristoteles Joaquim Lopes, Bernardino Souto Filho, Dario Nunes Rodrigues, Ezequiel José Teixeira de Souza, Luiz Pereira Lima, Peri Falcão, Rivadavia de Carvalho Leal e Valdemar Cabral de Vasconcelos; á R-1; 2.º tenente médico dr. Henrique Manoel Assunção Rupp e veterinario, Helio Lobato Vale, Vicente de Paula Gomes, José Candido de Castro, 1.º tenente João Isaias Barauna e segundos tenentes Aristoteles Joaquim Lopes, Bernardino Souto Filho, Dario Junes Rodrigues, Ezequiel José Teixeira de Souza, Luiz Pereira Lima, Peri Falcão, Rivadavia de Carvalho Leal e Valdemar Cabral de Vasconcelos; á R-3 o reservista Francisco de Freitas Lima.

Dr. Américo Caparica
Clinica Medico - Cirurgica
Consult. R. Visconde do Rio Branco, 31 — Tel. 42-2056
Diariamente das 16 ás 19 hs.
Res. Rua Paulo de Frontin 103-2.º — Tel. 22-7804

Os Concursos Serão Regidos Pela Nova Lei

Em oficio dirigido pelo Diretor da Faculdade de Ciências Economicas e Administrativas do Rio de Janeiro ao Diretor do D. N. E., no qual o requerente solicita autorização para, como medida de transição, proceder á abertura de concurso de titulos, para preenchimento das diversas cátedras e docencias livres vagos proferiu o ministro Gustavo Capanema o seguinte despacho:

"A matéria é regida pela legislação do ensino comercial em vigor, e não pela legislação do ensino superior. Ao D. N. E. para providenciar com urgencia. 2 — 11 — 1944. ,a.) Capanema".

Doenças Nervosas
DR. NEVES MANTA
RUA SEN. DANTAS, 40
De 15 ás 18 horas

No Ministerio da Marinha

O capitão de fragata Edmundo Williams Muniz Barreto, comandante do grupo Patrulha Sul, resolveu assinar um ato, no qual elogiou nominalmente, o comandante, os oficiais, sub oficiais, sargentos e demais praças do CT "Maranhão", inclusive o pessoal do Estado Menor dessa Força, pela grande dedicação e proficiencia com que se têem havido, quer nos trabalhos de remodelação do navio, quer nas operações de guerra, que nestes sete meses foram levados a efeito intensamente. Destaco especialmente: o capitão de corveta Mario Pinto de Oliveira, comandante, cuja operosidade e cuja identificação com seu navio constituiram preciosa colaboração a meu comando, apoio eficiente á execução de minhas decisões na atual campanha maritima em que estamos empenhados e na qual o CT "Maranhão" tem sido meu capitanea ha cinco meses; capitão tenente Roberto Marques da Costa, atual imediato, que anteriormente exerceu durante quasi um ano as funções de chefe de maquinas, com zelo e competencia que lhe conferem merecido realce; o capitão-tenente Frederico Cianini, que durante tres anos serviu no navio, principalmente como encarregado do Armamento, cuja conduta modelar e cujo desempenho irrepreensivel de suas atribuições constituem exemplo digno de ser imitado. Saliento ainda entre o pessoal subalterno: o sub-oficial Nestor Vieira de Melo, o 1.º sargento Justino Farias da Mota, os dois primeiros servindo ha mais de 4 anos no navio, e o ultimo ha tres anos e oito meses, pela longa serie de serviços prestados, sem discrepancia. Realço, tambem, o valor profissional do 1.º sargento Carlos Alberto Ramos, encarregado do serviço de secretaria de meu comando, cujo carater, competencia e dedicação o elevam sobremaneira em meu conceito. Este elogio é extensivo a quantos deixaram o navio nos ultimos dois meses".

15 % NOS VENCIMENTOS DE PRAÇAS

Tiveram acrescimo de 15 % nos vencimentos: sargento Italo Bruno, cabos Gabriel de Oliveira Camara, José Orestes Cavalcante, Israel Marques da Costa, Alfeu da Silva Neves, Alcides Pereira Monteiro, Adelino Ribeiro de Melo Junior e Claudio João Pereira; marinheiros Elpidio Machado, Mario de Souza Verissimo, Januario Monteiro da Silva, Francisco Ildefonso Pereira, Pedro dos Santos, Firmino Florencio, Alfredo Joaquim do Nascimento, Manoel Galdino da Costa, Alexandre Cunha, Otacilio Correa Dantas e João de Oliveira Santos.

VOLUNTARIOS

Assentaram praça no Corpo do Pessoal Subalterno da Armada, numerosos jovens para preenchimento de claros.

O I-1.º R. A. Anti-Aerea Festeja Hoje o Seu 3.º Aniversario

O 1º Grupo do 1º Regimento de Artilharia Anti-Aérea, da guarnição da Vila Militar, em Deodoro, festeja hoje, com um programa desportivo e recreativo o seu terceiro aniversario de fundação.

A Posse do Novo Presidente e Conselhos da A. B. S. P. M.

Será realizada no dia 5 do corrente, ás 15 horas, uma sessão na Associação dos Sargentos da Policia Militar, á rua Paraiba n. 56, praça da Bandeira, afim de ser dada posse ao presidente e Conselhos Tecnico e Coordenador, ultimamente eleitos, para cuja solenidade DIARIO CARIOCA recebeu gentil convite do atual presidente daquela instituição de classe.

O Primeiro Aniversario do Serviço de Imprensa do Gabinete do Chefe de Policia

Na data de ontem, na gestão ainda do coronel Alcides Etchegoyen, na Chefia da Policia, foi criado ali o Serviço de Imprensa, cujo intuito era facilitar o mais possivel a divulgação do noticiario policial. Confiado então á orientação do dr. Gouvêa, desde logo começou a exercer a contento a sua finalidade.

Clovis Barbosa
O jornalista

O coronel Nelson de Melo, ao substituir naquela chefia o seu colega, tendo designado o dr. Gouvêa para servir na Corregedoria da Policia, confiou, então, a direção do Serviço de Imprensa ao jornalista Clovis Barbosa. Este, no louvavel intuito de imprimir maior rapidez no fornecimento de noticias aos jornais e mesmo controlar a transmissão das ocorrências a certos comissários um tanto morosos, criou junto aos Postos da Assistência e Hospital de Pronto Socorro um serviço da Policia, cujo funcionario tem por obrigação cientificar o S-4, de todos os socorros ali prestados, sem prejudicar a função dos reporteres dos referidos postos.

Essa inovação que, a principio, foi mal julgada por muitos, de logo desfez essa impressão, pela excelência do serviço que vem prestando, pela rapidez acentuada que deu ás comunicações dos casos, pelos comissarios de dia.

Como se vê, a data da instalação do S-4 é uma data tambem da imprensa em geral.

Movimento da Bolsa de Valores Durante a Semana de 24 a 25 de Janeiro de 1944

O movimento da Bolsa na ultima semana de janeiro totalizou negocios no montante de 33.136 titulos no valor de Cr$ 16.322.699,50 contra 27.736 titulos a Cr$ 12.644.000,00 registados na semana anterior; o aumento foi de 5.400 titulos correspondentes a ...... Cr$ 3.678.699,50. Contribuiram para a elevação supra os titulos da Divida Publica que alcançaram o montante de .... 24.544 papeis negociados no valor de Cr$ 13.978.107,50 ou seja mais 4.845 titulos e .... Cr$ 3.803.928,50. Quanto á Divida Particular cujas transações somaram 8.592 titulos e Cr$ 2.344.592,00 o aumento foi apenas na quantidade registando pequena redução no valor: mais 555 titulos e menos Cr$ 125.229,00.

Os titulos publicos que acusaram alta na semana em exame foram as apolices Uniformizadas; Diversas Emissões, nominativas e ao portador; Obrigações de 1939; Municipais de 1914; Minas da 3.ª Serie; Estado do Rio Eletrificação e as Uniformizadas de São Paulo.

Quanto aos titulos particulares, a alta recaiu nas ações da Cia. Carbonifera e Minas de Butiá. Avultaram os negocios sobre as apolices Diversas Emissões ao portador Cautelas; — Reajustamento Economico; Obrigações de 1939; Municipais de 1917, 1920 e 1931; Prefeitura de Niteroi; Minas da 3.ª Serie e Uniformizadas de São Paulo. Nos titulos particulares os negocios de maior vulto incidiram sobre as ações da Butiá e debentures do Lar Brasileiro e Cia. Docas de Santos.

A posição do mercado manteve-se sustentada.

Prefeitura do Distrito Federal

PODERÃO FAZER A DESIGNAÇÃO DE PROFESSORES PRIMARIOS

Em resolução baixada ontem, o secretario Geral de Educação delegou poderes aos chefes de Distritos Educacionais para designar professores primarios para o desempenho dos encargos especiais a que se refere a Ordem de Serviço n. 18, de 27 de fevereiro de 1941, do diretor do Departamento de Educação Primaria. Essas designações serão feitas mediante autorização do secretario geral, em proposta encaminhada pelo diretor do Departamento de Educação Primaria.

TEM NOVA DENOMINAÇÃO O ENCARGO DE COORDENADOR DE ESTABELECIMENTO

Devidamente autorizado pelo prefeito, o secretario geral de Educação, em resolução de ontem, notificou a denominação do encargo do auxiliar de direção que se denominava "coordenador de estabelecimento de educação primaria" que passa a chamar-se "sub-diretor".

AS PROVAS DE TESTES PARA ADMISSÃO ÁS ESCOLAS TECNICAS

O diretor do Departamento de Educação Técnico-Profissional está cientificando os interessados de que as provas de testes para exame de admissão ás escolas técnicas da Prefeitura e que serão realizadas no proximo dia 7 do corrente, na Escola Argentina, serão divididas em dois turnos, obedecendo os seguintes horarios: ás 8 horas: os candidatos ás Escolas Técnicas Bento Ribeiro, Paulo de Frontin, Souza Aguiar, João Alfredo e Visconde de Cairú; ás 17 horas, ás Escolas Técnicas Orsina da Fonseca e Rivadavia Correia.

NO GABINETE

O prefeito recebeu, ontem, em seu gabinete, os srs Jean Désy, Ataulfo de Paiva, Souza Docca, Valdemar Motta, Mario Melo, Jonas Correia, Nelson Fernandes, Eduardo Guinle Filho, Carlos Burle de Figueiredo, Edison Cavalcanti, Herminio de Andrade e Silva e A. F. de Almeida Costa.

SECRETARIA GERAL DE ADMINISTRAÇÃO

Despachos do dr. Teixeira de Freitas, secretario geral:

Albertina de Freitas Rocha — autorizo á titulo precario, a concessão do salario familia á peticionaria, observadas as demais formalidades legais, assumindo a requerente a necessaria responsabilidade em termos, á ser lavrado e fazendo o Departamento do Pessoal, a devida comunicação á repartição onde trabalha o marido da servidora; Maria Guilhermina Braga, Antonio de Lemos Brito, Manoel da Silveira Brito, Frontelmo Severo, Euzebio de Queiroz Filho, Gentil Otavio Coelho de Castro, Genolino Amado, Noemia Rodrigues da Silva, Maria Francisca de Souza e João Basilio Cardoso Filho — ao Departamento do Pessoal, para a suspensão do pagamento até o cumprimento da exigencia; Adelia Lima e Silva, Joana dos Santos Rosa — aguardem oportunidade; Maria Cecilia Teixeira de Carvalho — proceda-se de acordo com o parecer do chefe do 1 ML; Carmelita Martins Figueira — ao 4 P. S. para inspeção.

DEPARTAMENTO DO PESSOAL

Despachos do diretor:

Francisco Xavier, Vinicius Minchetti — indeferido; Edson Mitrano — aguarde oportunidade.

SERVIÇO DO CONTROEE LEGAL

Exigencias do chefe:

Conrado Antonio da Silva, Julio Rezende Monsori, Daniel Cesar da Costa, Teofilo Pinto do Amaral, Ahned Allei, Rissa Gomes de Brito, Candida de Oliveira, Alfredo Delgado de Carvalho, José Maria Vaz, Manoel Faria, Pedro da Silva Gomes, Horacio Barbosa dos Reis, Dinorá Pereira da Cunha, Joana Carneiro Gomes, Antonio Coelho, Carlos Pereira Cardoso e José Almeida Ameixa — Compareçam.

SERVIÇO DO CONTROLE FINANCEIRO

Exigencias do chefe:

Manoel Ferreira Vaz, compareça á este Serviço d. Ligia de Matos, munida da C. R. 145.

SERVIÇO DO CONTROLE FUNCIONAL

Exigencias do chefe:

Francisco Marques, José Ferreira da Costa, José Rodrigues Felix, Carlos Anselmo de Brito, José Lopes de Araujo, Pedro de Almeida Carvalho, Nestor de Freitas, Irineu dos Santos, Pedro Paulo Alves Vieira, Agenor Anastacio Ventura, Deodoro Fernandes Gentil, Alamiro da Costa Leitão — compareçam á este Serviço, sob pena de terem pagamentos suspensos.

PAGAMENTOS DE AMANHÃ, NA CAIXA REGULADORA DE EMPRESTIMOS

Serão pagas as seguintes propostas:

66007 — 66207 — 66208 — 66209
66210 — 66211 — 66212 — 66213
66214 — 66215 — 6216 — 66217
66218 — 66219 — 66220 — 66221
66222 — 66224 — 66224 — 66225
66226 — 66227 — 66228 — 66229
66230 — 66232 — 66233 — 66234
66235 — 66236 — 66237 — 66238
66240 — 66241 — 66242 — 66243
66244 — 66245 — 93026 — 93054
93177 — 93214 — 93219 — 93234
93235 — 93237 — 93239 — 93240
93241 — 93242 — 93244 — 93247
93250 — 93253 — 93254 — 93256
93257 — 83258 — 93259 — 93260
93261 — 93266 — 93267 — 93268
93269 — 93270 — 93271 — 93272
93274 — 93280 — 93283 — 93285
93287 — 93288 — 93289 — 93291
93292 — 93293 — 93294 — 93297
93301 — 93302 — 93303.

ATRASADAS

Propostas: 66025 — 66168 —
66191 — 66197 — 66199 — 69198
93069 — 93072 — 93102 — 93107
93123 — 93150 — 93178 — 93202
93204 — 93215 — 93222 — 93227

O Combate da Armação

A COMEMORAÇÃO DO CINCOENTENARIO DE SUA PASSAGEM

Com o Premio Floriano Peixoto á frente, como nos anos anteriores, será a 9 do corrente comemorado o Combate da Armação, na manhã dessa data travado, em Niteroi, entre as forças fieis ao governo e contingentes da armada em revolta, desde a madrugada de 6 de setembro de 1893. Apesar de efetuado de surpreza o desembarque, os sublevados encontraram tenaz resistencia, ficando mortos no campo de batalha, alem de soldados das corporações militares, numerosos lutadores dos Batalhões Academico, Benjamin Constant, 23 de Novembro e Tiradentes, este o mais sacrificado. Do desfecho dessa cruenta luta, desdobrada com demonstrações de bravura de parte a parte, resultou com a vitoria da legalidade, em 13 de março de 1894, a segurança das instituições republicanas. E' em rememoração desse acontecimento que os patriotas, dirigidos pela associação, tendo como patrono o glorioso marechal, vão cumprir o dever civico de render homenagem aos bravos que tombaram em defesa da Republica, aproveitando a oportunidade para a reverencia á memoria do intrepido general Gomes Carneiro, nesse mesmo dia 9 caido mortalmente ferido no cerco da Lapa. E assim não será esquecida a passagem do cincoentenario de tão patrioticos feitos.

Empossada a nova diretoria da Associação dos Proprietarios de Imoveis

A Associação dos Proprietarios de Imoveis fez realizar uma sessão solene, na qual foi empossada a diretoria recem-eleita, que deverá dirigir os destinos daquela entidade de classe nos anos de 1944-1946. Essa cerimonia se revestiu de solenidade, tendo a presença de representantes do comandante do Corpo de Bombeiros e de outras autoridades e inumeros associados. Empossando a nova diretoria falou o antigo presidente, sr. Rolando Monteiro e a seguir o novo presidente, sr. Dulphe Pinheiro Machado. A diretoria ora empossada é assim constituida: presidente — Dr. Dulphe Pinheiro Machado; vice-presidente — Sr. José Milliet; 1.º secretario — Sr. Leopoldo Sendy; 2.º secretario — Sr. Armando Godoi Filho; 1.º tesoureiro — Sr. José Cardoso de Cerqueira Marques; 2.º tesoureiro — Sr. Antonio de Oliveira Tarré e procurador — professor Manoel Marques de Oliveira.

Acidentado Quando Trabalhava

Quando descarregava, ontem á tarde, caixas de garrafas de um caminhão de propriedade da Fábrica de Bebibas Cardeal, em frente ao predio n. 78-A, da rua Souza Franco, Sebastião Felix, preto, de 20 anos de idade, morador no Morro do Borel, 780, caiu sobre umas garrafas, recebendo diversos ferimentos.

A vitima, depois de socorrida no Posto Central de Assistencia, retirou-se.

Dr. José de Albuquerque
Membro da Sociedade de Sexologia de Paris
DOENÇAS SEXUAIS DO HOMEM
Rua do Rosario 172 De 1 ás 7

LUTOU COM OS ASSALTANTES NO INTERIOR DE UM TREM DA LEOPOLDINA

ATIRADO PARA FORA DO CARRO AO PASSAR A COMPOSIÇÃO POR TRIAGEM — A VITIMA FOI INTERNADA NO H. P. S.

Apesar da ação energica da policia, a atividade dos meliantes se vem fazendo sentir por toda a parte.

Ainda ontem, á noite, Astrogildo da Silva, de 29 anos, casado, operario, residente á rua Jacy sem numero, na estação de Colegio, foi atacado por dois malfeitores, no interior de um trem da Leopoldina, com a intenção de roubar-lhe uma certa importancia em dinheiro que recebera como saldo de seus vencimentos.

Entre os assaltantes e a vitima, estabeleceu-se violenta luta, em meio á qual Astrogildo foi atirado para fora do carro, quando a composição passava pela estação de Triagem, recebendo fratura do frontal.

Uma ambulancia da Assistencia transportou-o para o Posto Central da Praça da Republica, de onde, após os curativos de maior urgencia, foi, em seguida, internado no Hospital do Pronto Socorro.

Os meliantes conseguiram fugir á ação das autoridades policiais.

TURFE

Gaia Conquistou o Seu Primeiro Triunfo no Hipodromo Brasileiro

O Jockey Club Brasileiro levou a efeito na tarde de hontem uma reunião extraordinaria, em virtude de não realizar a sua habitual vesperal no proximo domingo.

Do programa, que se compunha de cinco carreiras, se destacava a eliminatoria reservada á nova geração.

Tomaram parte nessa carreira sete animais nacionais de tres anos, ainda sem vitoria em nosso país.

Essa prova proporcionou á egua Gaiá a sua primeira vitoria em nossas pistas.

A filha de Royal Dancer não foi feliz no pulo, partindo atrasada, mas, melhorando sempre de colocação, conseguiu iniciar a reta em segundo logar e daí para deante atropelando com muito vigor, conseguiu pouco antes do disco alcançar e dominar Damarú, que vinha liderando a carreira desde o pulo.

1ª CARREIRA

76 Animais nacionais de seis anos e mais idade que não tenham ganho mais de ...... Cr$ 50.000,00 em premios de 1º lugar no país — Pesos especiais — 1.500 metros — Premios: Cr$ 8.000,00, 1.600,00 e 800,00.

BATOTA, fem., castanho, 6 anos, S. Paulo, El Malon e Macahiba, do sr. A. D. Faveret, 48|45 quilos, Valdir Lima, aprendiz 1º
Kemal, 49 quilos, O. Rosa 2º
Ojos Negros, 48|47 quilos, J. Portilho, ap. 3º
Otario, 48|45 quilos, João Santos, ap. 0
Gaci, 53|50 quilos, S. T. Camara, ap. 0
Anira, 48|47 quilos, O. Macedo, ap. 0

Ganho por tres corpos; do 2º ao 3º, um pescoço.

Rateios: Cr$ 44,00 em 1º; dupla (13), Cr$ 30,30; placés: Batota, Cr$ 30,30; Kemal, ... Cr$ 23,10.

Tempo: 98" 3|5.

Total das apostas: 66.150,00.

Criador: L. de Paula Machado.

Tratador: Arnaldo Marques.

RATEIOS EVENTUAIS

1—1	Kemal	942	26,50
2—2	Gaci	425	58,30
3	3 Ojos Negros	711	35,10
	4 Batota	567	44,00
4	5 Anira	314	79,60
	6 Otario	166	150,60
	Total	3125	
12		389	65,00
13		837	30,30
14		384	66,10
23		616	41,20
24		243	104,50
33		245	103,60
34		384	66,10
44		77	339,80
	Total	3175	

2ª CARREIRA

77 Animais nacionais de tres anos, sem vitoria no país — Pesos da tabela — 1.500 metros — Premios: Cr$ 15.000,00; Cr$ 3.000,00 e Cr$ 1.500,00.

GAIA, fem., castanho, tres anos, São Paulo, Royal Dancer e Marrueca, do sr. R. C. Mendonça, 53 quilos, Osvaldo Ulôa 1º
Damaru', 55 quilos, O. Coutinho 2º
Pimpa, 53|52 quilos, O. Macedo, ap. 3º
Potentado, 55 quilos, H. Soares 0
Diabolico, 55 quilos, L. Meszaros 0
Maria Tereza, 53 quilos, C. Brito 0
Transval, 55|53 quilos, J. Maia, ap. 0

Ganho por meio corpo; do 2º ao 3º, dois corpos.

Rateios: Cr$ 15,00 em 1º; dupla (14), Cr$ 43,10; placés: Gaia, Cr$ 10,80; Damaru', 18,60.

Tempo: 99" 2|5.

Total das apostas: 81.660,00.

Criador: A. J. Peixoto de Castro.

Tratador: Juvenal Lourenço.

RATEIOS EVENTUAIS

1—1	Damaru'	505	62,70
2	2 Potentado	470	67,40
	3 M. Tereza	95	333,80
3	4 Pimpa	553	57,30
	5 Transval	138	329,70
4	6 Gaia	2104	15,00
	7 Diabolico	99	320,300
	Total	3964	
12		137	216,10
13		247	119,80
14		679	43,60
22		23	1.287,30
23		317	93,40
24		670	44,10
33		42	704,90
34		1478	20,00
44		108	274,10
	Total	3701	

3ª CARREIRA

78 Animais nacionais de seis anos e mais idade, que não tenham ganho mais de Cr$ 30.000,00 em premios de 1º lugar no país — Pesos especiais — 1.400 metros — Premios: Cr$ 8.000,00; 1.600,00 e 800,00.

BREVET, masc., castanho 6 anos, S. Paulo, Bosphore e Violeta, do sr. Simeão C. Harari, 59,56 quilos, Valdir Lima, ap. . 1º
Ovilio, 56|54 quilos, J. Martins, ap. 2º
Opalino, 48,45 quilos, João Santos, ap. 0
Ciclone, 59 quilos, L. Meszaros 0
Interior, 53|51 quilos, J. Portilho, ap. 0
Aceguá, 50|47 quilos, J. Araujo, ap. 0
Quindim, 53,51 quilos, J. Maia, ap. 0

Não correu: Sanharó.

Ganho por meio corpo; do 2º ao 3º, tres corpos.

Rateios: Cr$ 25,80 em 1º; dupla (24), Cr$ 27,20; placés: Brevet-Opalino, Cr$ 14,40; Ovilio, Cr$ 18,90.

Tempo: 93" 4|5.

Total das apostas: 93.260,00.

Criador: L. de Paula Machado.

Tratador: José Lourenço Filho.

RATEIOS EVENTUAIS

1	1 Interior	471	72,30
	2 Quindin	195	174,70
2	3 Valença	608	56,00
	4 Ovilio	867	39,30
3	5 Ciclone	653	52,10
	6 Sanharó — não correu.		
4	7 Aceguá	149	228,70
	8 Brevet-Opalino	1317	25,80
	Total	4260	
11		95	373,40
12		693	51,10
13		344	103,10
14		446	79,50
22		197	180,10
23		564	62,90
24		1303	27,20
34		450	78,80
44		343	108,40
	Total	4435	

4ª CARREIRA

79 Animais nacionais de 4 anos, sem mais de duas vitorias no país — Pesos da tabela — 1.400 metros — Premios: Cr$ 10.000,00, 2.000,00 e 1.000,00.

MOSSOROINA, fem., tordilho, 4 anos, Pernambuco, Mossoró e Vicentina, do sr. Massilon Saboia, 54 quilos, Osvaldo Ulôa 1º
Capuano, 56 quilos, O. Rosa 2º
Sertaneja, 54 quilos, O. Coutinho 3º
Estrovenga, 54|51 quilos, S. T. Camara, ap. 0
Damier, 52,50 quilos, J. Martins, ap. 0
Rafaelo, 56 quilos, L. Meszaros 0
Asuva, 54|51 quilos, M. Carvalho, ap. 0

Ganho por tres corpos; do 2º ao 3º, um corpo.

Rateios: Cr$ 23,00 em 1º; dupla (12), Cr$ 22,40; placés: Mossoroina, Cr$ 13,60; Capuano, Cr$ 28,60.

Tempo: 90" 4|5.

Total das apostas: 132.860,00.

Criador: F. J. Lundgren.

Tratador: Francisco Barroso.

RATEIOS EVENTUAIS

1—1	Mossoroina	2309	23,00
2	2 Capuano	797	66,80
	3 Asuva	507	105,00
3	4 Rafaelo	607	87,60
	5 Sertaneja	1500	35,50
4	6 Estrovenga	651	81,60
	7 Damier	287	185,50
	Total	6658	
12		2133	22,40
13		1277	37,50
14		808	59,30
22		327	146,40
23		497	98,20
24		525	91,30
33		48	998,60
34		267	179,50
44		110	435,70
	Total	5992	

5ª CARREIRA

80 Animais nacionais de quatro anos, de 3 a 5 vitorias no país — Pesos da tabela, com sobrecarga e descarga — 1.200 metros — Premios: Cr$ ...... 10.000,00; 2.000,00 e 1.000,00.

ASALFO, masc., castanho, 4 anos, S. Paulo, Nino e Alfabeta, do sr. Ademar de Faria, 58 quilos, Claudemiro Pereira 1º
Refugado, 54 quilos, H. Soares 2º
Cartucha, 52|49 quilos, S. T. Camara, ap. 3º
De Cujus, 58 quilos, O. Rosa 0
Tupaciguara, 50 quilos, J. Maia, ap. 0
Royal Master, 54 quilos, O. Ulôa 0

Ganho por varios corpos; do 2º ao 3º, um corpo.

Rateios: Cr$ 15,30 em 1º; dupla (14), Cr$ 41,10; placés: Asalfo, Cr$ 10,10; Refugado-Cartucha, Cr$ 10,60.

Tempo: 76".

Total das apostas: 146.840,00.

Criador: Silvio Penteado.

Tratador: Francisco Tourinho.

Total geral das apostas: Cr$ 520.770,00.

Total geral dos concursos: Cr$ 147.535,00.

Pista de areia: pesada.

RATEIOS EVENTUAIS

1—1	Asalfo	4145	15,30
2—2	De Cujus	1219	52,10
3	3 R. Master	831	76,40
	4 Tupaciguara	325	195,30
4—5	Cartucha-Refugado	1425	44,60
	Total	7945	
12		1973	24,90
13		815	60,40
14		1198	41,10
23		489	100,70
24		523	94,10
33		163	302,30
34		680	72,40
44		319	154,40
	Total	6160	

VARIAS

OS RESULTADOS DOS CONCURSOS

Os concursos ontem promovidos pelo Jockey Club Brasileiro tiveram os seguintes resultados:

BOLO SIMPLES

Sete ganhadores, com 5 pontos — Rateio: Cr$ 3.471,00.

BOLO DUPLO

Um ganhador, com 13 pontos — Rateio: Cr$ 18.244,00.

BETTING JOCKEY CLUB

Quarenta e três ganhadores — Rateio: Cr$ 150,00.

BETTING ITAMARATI

Trezentos e noventa ganhadores — Rateio: Cr$ 96,00.

BETTING DUPLO

Oitenta e dois ganhadores — Rateio: Cr$ 326,00.

ANUARIO DE 7943 DO JOCKY CLUB BRASILEIRO

A Secretaria do Jockey Club Brasileiro iniciou ontem á imprensa a distribuição do Anuario de 1943.

CASPA ? ? ? ?

Loção DISCRETA é o inimigo unico da caspa. Perfumarias. Drogarias. Fab. Ana Neri 2078.

A Proxima Sabatina

1º pareo — 1.500 metros — A's 14.00 horas — .. .. Cr$ 10.000,00.

		Ks.
1—1	Orquestra	54
2—2	Manimbu'	56
3—3	Leda	54
4	(4 Itamaracá	54
	(5 Argentita	54

2º pareo — 1.400 metros — A's 14.30 horas — .. .. .. Cr$ 10.000,00.

		Ks.
1—1	Sirigi	55
2—2	Sagres	55
3	(3 Fumo	55
	(4 Bombardeio	55
4	(5 Demir	55
	(6 Flicka	53

3º pareo — 1.600 metros — A's 15.05 horas — .. .. .. Cr$ 10.000,00.

		Ks.
1—1	Periquito	55
2—2	Exigente	55
3—3	Quo Vadis	55
4	(4 Cruzador	55
	(5 H. A. S.	55

4º pareo — 1.500 metros — A's 15.40 horas — .. .. .. Cr$ 10.000,00 — Betting.

		Ks.
1—1	Calicut	54
2	(2 Robusto	54
	(3 Caridade	45
3	(4 Passos	54
	(5 Cairu'	58
4	(6 Conselho	58
	(7 Uranio	50

5º pareo — 1.400 metros — A's 16.20 horas — .. .. .. Cr$ 8.000,00 — Betting.

		Ks.
1	(1 Dagoras	56
	(" Territorio	56
2	(2 Taco	48
	(3 Itanino	49
3	(4 Destino	56
	(5 Cligadin	51
	(6 Aprikose	48
4	(7 Peão	53
	(8 Buriti	48
	(9 Apis	50

6º pareo — 1.400 metros — A's 17 horas — .. .. .. Cr$ 8.000,00 — Betting.

		Ks.
1	(1 Princess	58
	(" Miss Bell	53
2	(2 Lamento	58
	(3 Guadananza	50
3	(4 Charo	56
	(5 Pancho	54
	(" Mate	53
4	(6 Motinero	57
	(" Tintila	58
	(" Pomito	51

7º pareo — 1.600 metros — A's 17.40 horas — .. .. .. Cr$ 10.000,00 — Handicap.

		Ks.
1—1	Pepet	50
2—2	Integro	50
3—3	Armonioso	52
4	(4 Marajá	55
	(" Serranilho	48

Caiu do Bonde

O VENDEDOR AMBULANTE FOI INTERNADO NO H. P. S.

Manuel Mendes, de 37 anos de idade, casado, vendedor ambulante e residente á rua Oliveira Figueiredo, n. 206, sofreu uma queda de bonde ontem á noite, em frente ao Palacio do Exército, á praça da Republica, fraturando os ossos do nariz. Depois de medicado no Posto Central de Assistencia, Mendes foi, em seguida, internado no Hospital de Pronto Socorro.

Produção, Comercio e Finanças

CAMBIO

O Banco do Brasil afixou ontem para as suas cobranças e de outros bancos, cotas e remessas para importação, as seguintes taxas:

A vista:

	Cr$	
Libra	79,58	9|16
Dolar	19,63	
Franco suiço	4,65	
Escudo	0,80	
Coroa sueca	4,72	
Peso chileno	0,63	3|8
Peso uruguai	10,48	3|8
Peso argentino	4,94	1|2
Peso boliviano	0,46	3|4

MERCADO LIVRE

O Banco do Brasil para comprar as letras de cobertura, afixou as seguintes taxas:

	Cr$	
Libra	78,46	7|16
Dolar	19,47	
Escudo	0,79	
Franco suiço	4,51	3|4
Coroa sueca	4,82	1|16
Peso chileno	0,59	15|16
Peso argentino	4,36	3|8
Peso uruguaio	10,21	

MERCADO OFICIAL

	Cr$	
Libra	66,49	1|2
Dolar	16,50	
Escudo	0,67	1|4
Franco suiço	3,84	5|8
Coroa sueca	3,93	3|8
Peso uruguaio	8,65	1|4

CAMBIO LIVRE OFICIAL

	Cr$	
Dolar (compras)	19,90	
Dolar (venda)	20,30	
Libra (compra)	78,46	7|16
Libra (venda)	79,58	9|16

COBERTURA AOS BANCOS

	Cr$	
Libra (compra)	78,46	7|16
Libra (venda)	78,88	9|16

REPASSE AOS BANCOS

	Cr$	
Libra (oficial)	66,76	3|8
Dolar (oficial)	16,58	

OURO FINO

ouro fino na base de 1.000 por

O Banco do Brasil comprava o 1.000 ao preço de Cr$ 22,90. por grama.

	GRAMAS
Ontem	
Desde 1º do mês	326 963 280
Total:	326 963 280

CAFE

Tipo 7 — Cr$ 25,00

O mercado de café disponivel funcionou ontem, calmo e com os preços inalterados.

O tipo 7, foi cotado ao preço de Cr$ 25,00 por 10 quilos, na tabua e foram vendidas 436 sacas.

Fechou inalterado.

COTAÇÕES POR 10 QUILOS

	Cr$
Tipo 3	27,00
Tipo 4	26,50
Tipo 5	26,00
Tipo 6	25,50
Tipo 7	25,00
Tipo 8	25,50

PAUTA:

Estado de Minas: (Mensal):

Café comum	3,80
Café fino	4,10

Estado do Rio: (Semanal):

Café comum	2.20

MOVIMENTO ESTATISTICO

Entradas, 14.713. Embarques, nada. Consumo local, nada. Estoque 861 169 sacas.

EM SANTOS

— Entradas, 42 167 Embarques, nada. Estoque, 2.160 143. Despacho, nada. Passagem, 51.914 sacas

ALGODÃO

EM PERNAMBUCO

Cotações por 15 quilos: — Compradores: base 5, Matas Cr$ 90,00; base 5, Sertão, Cr$ 92,00.

MOVIMENTO ESTATISTICO

Entradas, 114 296 1º de setembro, 2.270 640 Exportação, nada. Consumo local, 56 000. Estoque, 3.928.624 fardos.

ALGODÃO EM SÃO PAULO

	Compradores: (Contrato	Novo):
Fevereiro	—	—
Março	80,70	80,90
Maio	81,00	81,50
Junho	—	—
Julho	81,90	82,00
Agosto	—	—
Setembro	—	—
Outubro	83,60	83,40
Novembro	—	—
Dezembro	84,80	84,50
Janeiro (1945)	85,20	85,00
Vendas:	—	41.300

Mercado: Estavel.

PREÇO DO DISPONIVEL

	Compradores: Cr$
Tipo 4	82,30
Tipo 5	81,00
Tipo 6	79,00

EM NOVA YORK

Abertura:

Funcionou ontem, estavel, com alta de 4 pontos parcial.

COTAÇÕES — Março 20 41; maio 20.08; julho 19.70; outubro 19 18; dezembro 19 00 e janeiro nic.

AÇUCAR

EM PERNAMBUCO

Funcionou estavel.

Cotacões por 60 quilos — Usina de 1.ª Cr$ 68.00 Refinado de 1.ª Cr$ 65 00 Cristal, Cr$ 60.00. Demerara, Cr$ 54.00 3.ª Sorte, .. Cr$ 46.00 Somenos Cr$ 48.00 e Mascavos. Cr$ 40.00.

MOVIMENTO ESTATISTICO

Entradas, 11 897 1º de setembro, 3.497 538. Estoque, ... 1.963.141 sacos. Exportação, nada.

MERCADO DE GENEROS

O mercado de generos alimenticios funcionou ontem com o seguinte movimento:

	Entradas	Saidas
Feijão	1.635	325
Farinha	710	325
Arroz	2.712	1.110
Açucar	—	—
Xarque	—	330
Batatas	1.738	—
Milho	1.710	—
Cebolas	75	—
Manteiga	3.532	—
Banha	256	200

Intervenção no Sindicato dos Lojistas do Rio

Solicitada Pelo Ministro do Trabalho a Colaboração da Federação do Comercio Varejista

Está assim redigido o ato do sr. Marcondes Filho:

"Considerando que o sr. Ernani Castra Araujo, interventor designado por este Ministerio para proceder as eleições no Sindicato dos Lojistas do Comercio do Rio de Janeiro, solicitou demissão da aludida função, encontrando-se ausente desta Capital, em tratamento de saude;

Considerando que a referida entidade sindical representa uma tradição de ordem e boa organização no quadro dos sindicatos brasileiros, ordem e organização estas que não podem faltar em nenhum momento de sua vida associativa;

Considerando que as federações constituem associaçõs sindicais de gráu superior, competindo-lhes, assim, a supervisão total das entidades inferiores, suas associadas, e por elas representadas;

Considerando que a Federação do Comercio Varejista do Rio de Janeiro reune em seu quadro todas as atividades ou categorias economicas referentes aos lojistas do comercio em geral, entre os quais se inclue o Sindicato dos Lojistas do Comercio do Rio de Janeiro;

Considerando que, com a renuncia do sr. Ernani Castro Araujo, fica esse sindicato sem qualquer associado que responda pela sua direção, não podendo, assim, ser consultado oficialmente;

Oficie-se áquela Federação solicitando a indicação de tres nomes de associados do referido Sindicato, afim de que possa este Ministerio escolher um deles, em substituição do dirigente demissionario".

Tribunal do Juri

Será julgado hoje, pelo Tribunal do Juri, o réu Rubem Veloso, acusado de ter, no dia 15 de novembro de 1942, cerca das 16 horas, no morro da Favela, armado de revolver, atirado contra Valdemar Alves, que veio a falecer em consequencia da lesão recebida. O acusado foi denunciado como incurso nos artigos 121 e 129 do Código Penal.

Roupas Usadas

COMPRO DE HOMEM EM DOMICILIO. TEL. 13-0742

Suicidou-se No Interior do Bar

Ester de Albuquerque, de 53 anos de idade, casada, residente á rua Peçanha Povoa, n. 19, por motivos que se presume sejam dificuldades de vida, pois estava desempregada há muito tempo, suicidou-se ontem á noite, ingerindo uma substancia tóxica no interior do bar sito á avenida Gomes Freire, 119.

O corpo da inditosa senhora foi removido para o necroterio da Instituto Medico Legal.

A policia tomou conhecimento da fato.

Solução de Consulta Sobre Praça Expulsa de Força Policial

Consulta o chefe da 1ª Circunscrição de Recrutamento como deve ser considerado o brasileiro que, não sendo reservista do Exército nem tendo concorrido ao alistamento e sorteio militar por ser praça de Força Policial ou do Corpo de Bombeiros do Distrito Federal, for expulso dessas corporações por máu comportamento.

Em solução, o ministro da Guerra, por aviso n. 285, de ontem, declarou que o individuo nas condições da consulta poderá ser incluido como reservista de 2ª ou 3ª categoria do Exército, conforme tenha instrução militar completa ou não, desde que se rehabilite consoante o disposto no Regulamento Disciplinar do Exército.

CONSULTAS "5$000" Olhos - Ouvidos - Nariz e Garganta — Dr. Fortunato

Especialista com pratica nos hospitais da Europa — Rua da Carioca, 6, 4.º andar das 13 ás 18 horas, diariamente.

SOCIAIS

ANIVERSÁRIOS

Fazem anos hoje:

Senhores: ministro Bento Faria; dr. Gastão Guimarães, dr. Luiz Felipe Souza Leão e José Firmo.

Senhoras: dr. Artur Bernardes: Elza Barroso Nunes, Ruth Santos Mendes e Landira Aguiar de Siqueira.

Senhorinha: Julieta Pena.

— Transcorre, hoje, a data natalicia do dr. Alcirio Dardeau de Carvalho, diretor da Divisão de Assuntos Politicos do Ministerio da Justiça.

— Fez anos, ontem, o jovem Ari Batista Gonçalves, cadete da Escola Militar e filho do dr. Hariberto Batista Gonçalves e da sra. Atenas Batista Gonçalves.

Fizeram anos, ontem, em S. Paulo:

Senhores: Salim Maluf, Alberto Stempniewehr, dr. Plinio dos Santos Barreto, dr. Aurelio Coutinho Neto; Paulo Celso Amaha, Anesio Faria, Luiz de Nigris e Mauricio Benedito dos Santos.

Senhoras: Elaine Lemos Furati; Dulcema de Moraes, Nazaré da Cruz Mota, Iara Prado, Conceição da Costa e Adir Rodrigues Mendes.

Senhorinhas: Oneia Leite Siqueira e Nazaré Ferreira da Cruz.

Menina: Marilia, filha do sr. Edo Moisés e da sra. Nirce Moraes.

CASAMENTOS

Enlace Aura Vaz Ferreira-Newton Vilanova de Matos Trindade—Realizar-se-á, amanhã, 5 do corrente, o enlace matrimonial do dr. Newton Vilanova de Matos Trindade com a senhorinha Aura Vaz Ferreira.

O noivo, advogado nesta capital é filho do dr. Nelson de Matos Trindade e da sra. Olga Vilanova Trindade.

A noiva é filha do saudoso "turfman" Domingos Ferreira e da sra. Alice Vaz Pereira, casada em segundas nupcias com o sr. Domingos José Pereira.

O ato civil terá lugar ás 10 horas, na 12ª Circunscrição, servindo de testemunhas os srs. general Afonso Monteiro, dr. Plinio Travassos e dr. Rubem Vaz Toller.

A cerimonia religiosa será ás 16.30 horas, na Igreja do Sagrado Coração de Jesus, á rua Benjamim Constant, sendo paraninfos, pelo noivo o dr. Carlos Luiz Bandeira Stampa e senhora e pela noiva o dr. A. J. Peixoto de Castro Junior e senhora.

BODAS DE OURO

Festejam, hoje, as bodas de ouro, o major, João Correia de Sousa e sua esposa, sra. Maria Felicia Correia de Souza. Pelo festivo acontecimento, o casal receberá muitas felicitações.

DIPLOMÁTICAS

O Ministro Canadense Prossegue Viagem — Acompanhado de sua familia, prosseguiu viagem, ontem, para Ottawa, via Miami, pelo "clipper" da Panair, o sr. William F. A. Turgeon, que vinha exercendo o cargo de ministro plenipotenciario do Canadá na Republica Argentina. O ministro William Turgeon encontrava-se no Rio desde o dia 1º deste mês, quando chegou de Buenos Aires.

Sr. Albert Ledrou — Chegará hoje, ás 14.50 horas, pelo avião vindo de Buenos Aires, o sr. Alberto Ledrou, que foi delegado no Rio, do C. F. N. L., até o mês de novembro de 1943.

O sr. Albert Ledrou, que apresentou sua demissão de conselheiro de embaixada em julho de 1940, foi nomeado então pelo general De Gaulle, representante da França Livre na América do Sul, onde organizou as Delegações do Comité Nacional Francês.

Regressa, agora, a Argel, chamado pelo governo do Comité Francês Nacional de Libertação, para exercer importantes funções.

JANTARES

Coronel Jonas Correia — A diretoria e socios do Instituto Brasil-Mexico, do qual é vice-presidente o coronel Jonas Correia, secretario geral de Educação da Prefeitura, vão homenagear esse educador bem como o dr. Raul Jobim Bittencourt, em regosijo pelo exito que ambos alcançaram integrando a delegação do Brasil no Congresso de Educação realizado no Chile.

ALMOÇOS

Realizou-se, ontem, o almoço oferecido pelo general Mascarenhas de Morais, comandante da 1ª Divisão de Infantaria Expedicionaria e pelos oficiais de sua comitiva á recente viagem que fez no Norte da Africa aos coroneis, Tobbs, Strong, ambos da Missão Militar Americana; coronel José Bina Machado, chefe do gabinete do ministro da Guerra; e comandante Vernon Walters, adjunto do adido militar.

Tomaram parte nesse "agape", além dos homenageados, os generais Mascarenhas de Morais e Anor Teixeira dos Santos, tenente-coronel Ademar de Queiroz, major Aguinaldo de Sena Campos e capitão Pará.

FESTAS

Clube Municipal — Será realizada, amanhã, nos salões do "Clube Municipal", a festa dansante dos funcionarios do Clube de Regatas do Flamengo.

— **Associação dos Estudantes Secundarios** — Realizar-se-á, domingo, com inicio ás 13.30 horas, um chá-dansante em homenagem ao Gremio Mirim da A. B. I., constará dessa vesperal um "show" com artistas de radio.

ASSOCIAÇÕES CULTURAIS

Academia Carioca de Letras — Na sua ultima sessão da Associação Brasileira de Imprensa, a Academia Carioca de Letras rendeu homenagem á memória de Tobias Barreto.

A' mesa estavam ladeando o presidente da Academia, a diretoria, o sr. embaixador Castelo Branco Clark e o sr. general Souza Doca, e á esquerda o sr. general Liberato Fitencourt e o sr. coronel Jonas Correia.

Entre as varias representações de institutos culturais se encontrava designado pela Academia Piauiense de Letras, o professor João Cabral.

Explicados os motivos da sessão e apresentado o conferencista, sr. desembargador Cristino Castelo Branco, membro da Academia Piauiense de Letras teve a palavra para tratar de Tobias Barreto, critico acima de tudo".

— **Standard Phonic Drill Clube** — Amanhã, na séde do S. P. D. C. haverá uma reunião que terá por motivo o "Dia de São Valentim", sob a orientação das senhorinhas, Dina Rosenmayer e Lucila Galvão Batista.

A's 16.30 horas, a professora norte-americana, miss Louise Slater, fará sua preleção usual, em inglês, tendo como lema o modo correto de se falar pelo telefone.

— **Clube de Engenharia** — Reuniu-se, ontem, ás 17.30 horas, o Conselho Diretor para tratar de assuntos de interesse geral.

— **Centro dos Professores do Ensino Técnico Secundario** — Reune-se, hoje, ás 16 horas, o C. P. E. T. S.

CIENTÍFICAS

Curso Sobre Sifilis Nervosa — Iniciou-se, ontem, o curso de aperfeiçoamento que sobre Sifilis Nervosa vai realizar na Faculdade Nacional de Medicina o sr. professor Aluizio Marques, docente de clinica Neurologica.

A aula inaugural teve lugar no Pavilhão Miguel Couto, do Hospital da Santa Casa e as demonstrações praticas foram feitas no Instituto de Neuro-Sifilis, na Avenida Venceslau Braz.

— **Centro de Estudos de Alergia do Rio de Janeiro** — Na ultima reunião do Centro de Estudos de Alergia do Rio de Janeiro foram apresentados os seguintes trabalhos: — dr. Clovis de Paiva Aguiar — Generalidades sobre a extração, preservação e padronização de alergenios; dr. Vilela Pedras — Vantagens praticas da oliva, Clovis de Aguiar, na passagem da sonda ao duodeno; dr. Geraldo Barroso — Nota, prévia sobre a intubação no tratamento pré e post-operatorio e nas perturbações intestinais; dr. A. Oliveira Lima — Sobre o parentesco imunologico dos principios atopénicos de algumas substancias alimentares.

EXPOSIÇÕES

— **Gustavo de Sá Rheingantz** — Sob o patrocinio da Sociedade Brasileira de Belas Artes. — Galeria Bagdad. Rua 7 de Setembro n. 111.

Galeria Bernardelli — Permanente — No Museu de Belas Artes.

— **Lucilio de Albuquerque** — Permanente. — Rua Ribeiro de Almeida n. 22.

— **Pedro Campofiorito** — Clube de Regatas Icaraí — Niteroi.

— **Angelo Gigi** — No salão do Palace Hotel.

— **Exposição Fotografica** — Está funcionando, na galeria do edificio S. Borja, uma exposição de fotografias documentarias das atividades catolicas na Grã-Bretanha.

— **Exposição de Auto-Retratos** — No Museu N. de Belas Artes.

— **Atos Bulcão** — Desenhos Na séde do Instituto de Arquitetos do Brasil.

VIAJANTES

Bezerra Matos.

— Procedente de Buenos Aires, chegou, ontem, pelo "clipper" da Panair, o rev. Daniel Ivor Evans, bispo auxiliar da Igreja Anglicana, com residencia nesta capital.

O Bispado da Igreja Anglicana é sediado em Buenos Aires e tem jurisdição para toda a América do Sul.

Passageiros da N. A. B.:

Embarcaram, ontem, em avião da Navegação Aerea Brasileira, no Aeroporto Santos Dumont, as seguintes pessoas: Agenor Afonso Rebelo; Helena Heloisa Ribeiro; Luiz Olavo F. Montenegro; Julina Carvalho Montenegro; Beatriz Coutinho; Gualberto Homem S. Abreu; Florenciano Farias Lima; Ambrosio Moisés Ezaqui; Milton Coelho de Oliveira; Pedro Lorenz; Elda Carvalho Rocha e Lucia.

— Acompanhado de sua esposa, e filhos, embarcou, hoje, para Poços de Caldas, onde se demorará algum tempo, o capitalista, João Batista da Fonseca, diretor tesoureiro do Sindicato do Comercio Varejista de Produtos Farmaceuticos.

— Procedente de Juiz de Fóra, onde comanda a 4ª Região Militar e guarnição dos Estados de Minas Gerais, Espirito Santo, Baía (S. do Rio Jequitinhonha) e Goiaz, chegou, ontem, a esta capital, o general Raimundo Sampaio.

A sua permanencia nesta cidade será curta, devendo seguir para o Paraná, via S. Paulo, para tratar das comemorações do Cincoentenario do Cerco da Lapa, cuja data transcorre no dia 9 do corrente.

— O general Antonio da Silva Rocha, diretor do Serviço de Remonta e Veterinaria do Exercito, viajará, hoje, dia 4, á noite, com destino a Lafayette, Belo Horizonte e Juiz de Fóra, onde inspecionará os depositos de remonta e coudelarias. Em sua companhia, seguirão diversos oficiais.

ENTERROS

Foram sepultados, ontem:

No Cemiterio de São Francisco Xavier, ás 14 horas, dr. Francisco Aragão.

— A's 16 horas, no cemiterio de São Francisco Xavier, o sr. Arlindo Guimarães das Neves.

— No cemiterio de S. João Batista, ás 16 horas, do sr. Marcel Bouilloux Lafont.

Foram sepultados, ontem, em São Paulo:

Senhor: Narciso Fredlani.

Senhoras: — Francisco Czermornecka; Carriana Seixas; e Catarina Olembach Laurindo.

Senhorinha: — Marilia Ribeiro de Castro.

MISSAS

Serão celebradas hoje:

A's 10,30 horas, de 7º dia, no altar-mor da catedral Metropolitana, em intenção da alma do sr. consul, Eduardo Agostini.

— Na capela do Hospital Frei Antonio, ás 9 horas, de 7º dia, em sufragio da alma da sra. Luiza Correia Dias Garcia.

— No altar-mór da igreja de São Francisco de Paula, ás 10 horas, de 7º dia, por alma do sr. Cesar Augusto Muniz Freire Cobri.

— Amanhã, ás 8,30 horas, de 7º dia, em intenção da alma da sra. Delorges Medina Coelho.

— Será rezada, no proximo dia 6 do corrente, ás 10.30 horas na igreja de Nossa Senhora Mãe dos Homens, a missa de 7º dia pela alma do sr. Armand de Rimbsp.

DIARIO Astrologico

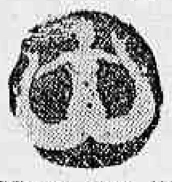

HOROSCOPO DE HOJE

Aqueles que fazem anos na presente data, amam o fantastico, são supersticiosos, avarentos e inclinados á luxuria.

Os homens, quando na infancia, recebem instrução cultural, se tornam estudiosos das ciencias abstratas, filosofia, religião e matematicas. A medicina, a quimica, a agricultura e as industrias minerais tambem merecem preferencia dessas pessoas.

As mulheres são de carater excentrico, nervosas e romanticas, e por vezes, energicas e perseverantes. Bruscas nos modos de proceder e pouco felizes na vida amorosa.

As crianças, são curiosas e amigas de novidades, e sendo bem conduzidas, conseguem, na idade escolar, êxitos nos estudos.

Os suditos do signo de hoje terão de se haver, com sérios revezes financeiros. Viagens desastrosas interferirão nos planos financeiros e a posição social dessas pessoas correrá sérios riscos.

Os que nascem hoje, casar-se-ão felizes com os nascidos nos dias: 1 — 2 — 3 — 4 — 5 — 6 — 7 — 8 — 13 — 15 — 17 — 19 — 22 — 23 — 25 — 29 e 31 dos meses de janeiro, março, maio, junho e agosto.

Os anos de melhores augurios são: 1944, 1945, 1948, 1957 e 1966.

As cores de melhores possibilidades para os que fazem anos hoje: amarelho, violeta, roxo, azul e "bois de rose".

QUE ACONTECERA', HOJE AO LEITOR?

— Seguem-se as possibilidades felizes ou não, de hoje com horas e numeros promissores, para os leitores nascidos em quaisquer dia e ano dos periodos abaixo:

PARA OS NASCIDOS

Entre 22 de dezembro e 20 de janeiro:

Hoje, 4 — Sugestição, mau estar e disturbios organicos. 6, 7 e 8; 42, 43 e 44. (hs. e ns.)

Entre 21 de janeiro e 18 de fevereiro:

Hoje, 4 — Exentricidade, nervosismo e independencia de dizer as coisas com prejuizos. 5, 9 e 10; 32, 36 e 37. (hs. e ns.)

Entre 19 de fevereiro e 20 de março:

Hoje, 4 — Favoravel para tratar de assuntos juridicos e financeiros. 11, 12 e 14; 20, 21 e 23. (hs. e ns.)

Entre 21 de março e 20 de abril:

Hoje, 4 — Não faça negocios arriscados, porque os aspectos planetarios não são favoraveis. 2, 3, e 4; 38, 39 e 40. (hs. e ns.)

Entre 21 de abril e 20 de maio:

Hoje, 4 — Incertezas, hesitações e idéias lugubres. 1, 13 e 15; 10, 31 e 51. (hs. e ns.)

Entre 21 de maio e 21 de junho:

Hoje, 4 — Ambição desmedida, fanfarronice e oposição nos negocios. 16, 17 e 18; 61, 71 e 81. (hs. e ns.)

Entre 22 de junho e 22 de julho:

Hoje, 4 — Favorabilidades em todos os assuntos, principalmente nos relativos a dinheiro. 15, 19 e 20; 51, 91 e 12. (hs. e ns.)

Entre 23 de julho e 23 de agosto:

Hoje, 4 — Negocios de pequenos vultos e contrariedades domesticas. 14, 18 e 21; 41, 81 e 83. (hs. e ns.)

Entre 24 de agosto e 22 de setembro:

Hoje, 4 — Dia proprio para encetar viagens. Porém, arriscado para negocios de grande vulto. 15, 16 e 17; 78, 79 e 80. (hs. e ns.)

Entre 23 de setembro e 22 de outubro:

Hoje, 4 — Disposição ciumenta e idéias pecaminosas. 11, 23 e 24; 56, 58 e 78. (hs. e ns.)

Entre 23 de outubro e 22 de novembro:

Hoje, 4 — Irritabilidade, mente autoritaria e tendencias truculentas. 7, 10, e 14; 52, 55 e 59. (hs. e ns.)

Entre 23 de novembro e 21 de dezembro:

Hoje, 4 — Sucessos em todas as empresas, é preciso agir sem perda de tempo. 14, 15 e 16; 65, 78 e 88. (hs. e ns.)

TEATRO

A ALMA ETERNA DA FRANÇA, VIBRANDO NO 1º ATO DE "PO' DE MICO", NO RECREIO

Quadro arrebatador, no 1º ato de "Pó de Mico" é aquele no qual Mary Lincoln encarnando a Alma eterna da França executa a "Marselhesa". Nessa passagem da burleta, a platéia do teatro da rua Pedro I ovacionou a França e o nome da festejada cantora. Aliás, "Pó de Mico", está agradando imenso e os seus espetáculos vem alcançando uma concorrencia, se possivel crescente. Esta noite, mais duas vezes, ás 19.45 e ás 21.15. "Pó de Mico".

A MENTIRA TEATRAL

Norma Geraldy nunca mais trabalhará na Companhia Procopio.

VOCÊ SABIA

— que a atriz Pepa Ruiz já foi bailarina?

COISAS QUE INCOMODAM

O medo de Mary Lincoln de não ser pisada pelo Pé de Pato.

O FILME DE HOJE

São Luiz — "Amor e heroicidade" — Jarbas Andréia.

O CARTAZ DO DIA

REGINA — "Um Beijo na Face", comedia, ás 20 e 22 horas, com Procopio.

JOÃO CAETANO — "Momo nas Cabeceiras", revista, as 20 e 22 horas, com Beatriz e Oscarito.

RECREIO — "Pó de Mico", burleta, ás 20 e 22 horas, com Mary Lincoln.

O COMENTARIO DA NOITE

— Depois de uma bofetada o que é que vem? indagou ontem o Dias Gomes, do ator Procopio Ferreira, na calçada do Amarelinho. E o creador do "Anastacio" respondeu:

— Um beijo na face...

Mais Um Pavilhão Nacional Para as Forças Expedicionarias

O ministro da Guerra recebeu ontem um longo telegrama assinado por numerosas damas da alta sociedade paulista, pedindo permissão para oferecer ao 6º Regimento de Infantaria de Caçapava um pavilhão nacional. Nesse despacho, que tambem é subscrito pela Cruz Vermelha de S. Paulo e pelo O. F. A. G., declaram aquelas senhoras desejam ver o referido pavilhão tremular á frente daquela unidade, relacionada para fazer parte das Forças Expedicionarias Brasileiras.

"O Brasileiro João de Souza", o esperado filme produzido e dirigido por Bob Chust para a Cinex, será, finalmente, apresentado ao nosso publico. Sua estréia terá lugar no "Metro-Passeio" e no Cine Metro de S. Paulo já quinta-feira, 17. Sandro Roberto, Zezé Pimentel, Ziemrinski, Bob Chust, e Lú Marival são as principais figuras da interpretação do romance intenso plasmado nesse filme de sugestiva tecnica, em que são varias as sequencias de carater épico. Frise-se ainda o primoroso acompanhamento musical dado ao filme — compilado especialmente para comentar todas as cenas do romance do brasileiro João de Souza, figura capital da historia

Vem Aí o Carnaval

AUTOMOVEL CLUBE

O acontecimento social do carnaval deste ano pelo interesse que vem despertando, serão por certo os bailes do Automovel Clube do Brasil, sob o patrocinio da Sociedade do Distrito Federal de Assistencia aos Lazaros, Defesa Contra a Lepra e Pro-Matre. A comissão organizadora das quatro noites á fantasia e das duas vesperais infantis estão envidando todo o esforço para que os bailes carnavalescos do Automovel Clube sejam entre nós o que foram em Paris, os "bals petits lits blancs".

CLUBE DE REGATAS DO FLAMENGO

As noites carnavalescas promovidas pelo Flamengo vêm constituindo a nota de realce das manifestações pre-carnavalescas do carioca. Realmente, quem tem assistido ás magnificas festas do gremio rubro-negro não poderá negar-lhe os meritos que o colocam dentre os mais destacados no setor social, não só pela animação e alegria dos foliões que vêm animando essas noites dansantes, como tambem pela concorrencia seleta dos salões do "clube mais querido do Brasil".

Otima orquestra com variado e moderno repertorio, foliões dispostos a dar expansão á sua alegria, o maximo respeito e a mais perfeita harmonia entre os associados do prestigioso clube são fatores decisivos para o brilhantismo de que se vem revestindo as animadas noitadas carnavalescas do Flamengo.

Ainda domingo ultimo a noitada de Momo no rubro-negro foi de abafar. Mal terminada aquela festa e já foram iniciados intensos preparativos para mais uma noite que deverá marcar outro novo sucesso.

A GRANDE ATRAÇÃO DO HIGH-LIFE CLUBE ESTE ANO

Já está constituido o assunto principal de todas as palestras sobre o carnaval deste ano os quatro grandes bailes do High-Life.

Como se sabe, todos os anos, o High-Life apresenta um motivo novo de interesse ao publico que acorre aos "jardins suspensos" da rua Santo Amaro. Este ano, ainda não foi anunciada a "grande atração" que o High-Life apresentará como principal motivo dos sucessos dos seus quatro grandes bailes a fantasia. Qual será a novidade sensacional de 1944, no carnaval do High-Life? Espere mais alguns dias.

LIVRARIA ALVES

Livros Colegiais e Academicos

PROXIMAS ESTRÉIAS

Filmada a Grande Novela de John Steinbeck — "Noite Sem Lua" o Proximo Cartaz do Palacio

Um dos filmes mais entusiasticamente esperados em Hollywood, desde — bem, desde "Vinhas da Ira" do mesmo autor — é sem duvida "Noite Sem Lua", a versão cinematografica do famoso livro de John Steinbeck "The Moon Is Down".

Como novela, "Noite sem Lua" foi aclamada como uma das melhores. Logo após a sua publicação, se viu a frente de todas as listas de "best sellers", foi selecionada pelo Book-of-the-month Club e num inquerito feito nos Estados Unidos foi classificado "o livro do ano". Posta na téla, pela 20th. Century Fox, o filme é segundo as criticas preliminares "um dos maiores de todos os tempos".

Refletindo a furia de emoções que não podem ser descritas com simples palavras, "Noite Sem Lua", conta-nos a historia humana de um povo amante da liberdade, cujas esperanças, força e espirito — mesmo sob a pressão do conquistador — nunca serão esmagados. Ele tem enraizada a vontade de viver livre e provam mais uma vez que aquele que não se deixa abater, não pode ser derrotado.

Ao produtor Nunnally Johnson, que tambem é autor do "screen play", deve-se muito do credito de ter sido "Noite Sem Lua" fielmente traduzida na tela. O "cast" foi escolhido carinhosamente, com extremo cuidado pelas necessidades particulares de cada papel.

Sir Cedric Hardwicke foi designado para o Coronel Lanser, o frio comandante nazista das forças de ocupação; Henry Travers tem neste filme o mais importante papel de sua longa e brilhante carreira, como o simpatico e corajoso Prefeito Orden; o seu familiar, filosofo confidente é interpretado por Lee J. Cobb; Dorris Bowdon, que fez o papel de Rosabarn em "Vinhas da Ira", volta á tela como Molly Mordes, enquanto que a esposa do Prefeito é interpretada por Margaret Wycherly, conhecida atriz da Broadway.

"Noite sem Lua" foi dirigido por Irving Pichel.

MARGARETH LANTHOS BAILANDO EM "BERLIM NA BATUCADA"

O novo filme da Cinédia conta com as musicas do maior êxito para o presente carnaval: "Bom dia, Avenida", "Mangueira", "Hawai", "Um boi para Hollywood", "Odete", "Lavadeira", "A tristeza vem chegando..." e muitas outras.

A maneira porem de apresentar essas musicas mereceu cuidados especiais da equipe encarregada de realizar "Berlim na Batucada": "Hawai", por exemplo, teve por fundo uma tela e impressionante montagem, bailando então, Margareth Lanthos, com grande numero de coristas. Margareth Lanthos, conhecida como é das grandes capitais, poderá assim levar a magnificas quenenas da sua arte ás pequeninas cidadezinhas do Brasil.

"Berlim na Batucada" estreará já no dia 7, proxima segunda-feira, como um grito de rua do carnaval que se aproxima, no Plaza, Ritz e Olinda.

Falencias Requeridas

J. de Souza Pinto & Cia. Limitada, sendo credores de José Alonso Vasques, estabelecido á rua Teodoro da Silva, 747, pela quantia de Cr$ 3.600,00, requereram ao juiz da 7ª Vara a falencia da firma devedora.

O sr. Uderico Peres dos Santos, sendo credor de Albano Alves, construtor e comerciante, estabelecido á rua Noemia Nunes, 535, e rua João Torquato, 206, pela quantia de Cr$ 8.150,00, requereu ao juiz da 13ª Vara Civel a falencia da firma devedora.

Aumento de Efetivos Em Praças no C. P. O. R. do Rio de Janeiro

O ministro da Guerra declarou que fica aumentado o efetivo, em praças, a titulo precario, do Centro de Preparação de Oficiais da Reserva do Rio de Janeiro, de dez segundos sargentos, cinco terceiros sargentos, um cabo ferrador e dois soldados auxiliares enfermeiros veterinarios.

CARTAZ DO DIA

São Luiz, Rian e Vitoria — "Surgirá a Aurora" (Paramount) com Ralph Richardson. A partir de 2 horas.

Carioca — "Minha Secretaria Brasileira" (Fox) com Carmem Miranda e Betty Grable. Horario: 2 — 4 — 6 — 8 e 10 horas.

Gloria — "De Cartola e Calças Listadas" (Metro) com Mickey Rooney. Horario: 2 — 4 — 6 — 8 e 10 horas.

Capitolio: "Sessões Passatempo" — Jornais desenhos comedias. Educativos e Esportivos.

Imperio — "Herança Inesperada" (Int.) com Weaver Brothers e os 7º e 8º episodios de "Don Winslow na Patrulha Guarda Costas". A partir de 2 horas.

Odeon — "E' Proibido Sonhar" (Atlantida) com Mesquitinha, Lurdinha Bitencourt. Horario: 2 — 4 — 6 — 8 e 10 horas.

Pathé — 7ª semana de "Em Cada Coração um Pecado" (Warner) com Ann Sheridan. Horario: 2 — 4.30 — 7 e 9.30 horas.

Rex — "Idade Perigosa" (Universal) com Deanna Durbin e Jackie Cooper. Horario: 2 — 4 — 6 — 8 e 10 horas.

Metro Passeio — "Salve-se Quem Puder" (Metro) com o Gordo e o Magro. Horario: 2 — 4 — 6 — 8 e 10 horas.

Metro Tijuca — "A's Portas do Inferno" (Metro) com Robert Taylor, Charles Laughton e Brian Donlevy.. Horario: 2 — 4 — 6 — 8 e 10 horas.

Metro Copacabana — "A's Portas do Inferno" (Metro) com Robert Taylor, Charles Laughton e Brian Donlevy.. Horario: 2 — 4 — 6 — 8 e 10 horas.

Plaza, Astoria, Olinda e Ritz — "Horizonte Perdido" (Columbia) com Ronald Colman e Jane Wyatt. Horario: 2 — 4 — 6 — 8 e 10 horas.

Cineac O K — Desenhos, Jornais, Variedades, Cineac e Nacionais.

Cineac - Trianon — Os Ultimos Jornais da Guerra — "Imprensa Animada da Cineac" e "Desenhos Coloridos".

CENTRO

Eldorado — "Barulho a Bordo".

Colonial — "Agente Subterraneo" e "Uma Noite Perigosa".

Opera — "Justiça Vingadora" e "Aventureiro de Sorte".

Parisiense — "Agente Subterraneo" e "Uma Noite Perigosa".

Primor — "Esposa de Conveniencia" e "Senda da Morte".

Metropole — "A Estranha Passageira".

Popular — "Tigres Voadores", "Brincando com o Perigo" e "Ladrões Roubados".

São José — "Fugitivos do Inferno".

Floriano — "Um Gosto e Seis Vintens" e "Yankees á Vista".

Ideal — "Tu és a Unica".

Iris — "Espiões do Eixo" e "O Dedo do Destino".

Mem de Sá — "Estrada Proibida".

Lapa — "Aguias de Fogo" e "Gloriosa Vingança".

D. Pedro — "A Diligencia de Deadwood" e "A Companheira de Tarzan".

BAIRROS

Politeama — "Idilio em Dó-Ré-Mi".

Guanabara — "A Estrada Perigosa".

Roxi — "E' Proibido Sonhar".

Pirajá — "Corsarios das Nuvens".

Ipanema — "Fugitivos do Inferno".

Rio Branco — "Dracula e os Anjos" e "Mulher de Verdade".

Americano — "Missão Secreta na China" e "Matuto Esperto".

Avenida — "Alô, Belezas!"

Bandeira — "Irmãos em Armas".

Centenario — "Clarão no Horizonte" e "Picardias de Cowboy".

América — "Surgirá a Aurora".

Catumbi — "A Vida tem Dois Aspectos" e "Bodas no Gelo".

Guarani — "Rapsodia da Ribalta" e "Homens de Perigo".

Vila Isabel — "Alô Belezas!"

Apolo — "Casablanca".

São Cristovão — "A Incrivel Suzana".

Jovial — "E um Avião não Regressou".

Tijuca — "A Jogadora" e "Um Blefe Formidavel".

Edison — "Suprema Cartada".

Grajaú — "Um Gosto e Seis Vintens".

Velo — "Clarão no Horizonte" e "O Vaqueiro Errante".

Maracanã — "Tu és a Unica".

Haddock Lobo — "O A's da Morte" e "O Falcão Contra Ataca".

Fluminense — "Esposas em Pé de Guerra" e "Bandoleiros das Estradas".

Natal — "Odio no Coração" e "Eles Beijaram a Noiva".

SUBURBIOS (Central)

Mascote — "Corvetas em Ação".

Piedade — "Barulho a Bordo".

Meyer — "Sublime Mentira" e "Proibidos de Amar".

Bela Flor — "Coquetel de Estrelas" e "Yankees á Vista".

Quintino — "Esta Noite Bombardearemos Calais" e "O D. Juan da Armada".

Coliseu — "Ainda Serás Minha" e "Um Cientista Distraido".

Alfa — "Segredo do Professor" e "Gentil Madrasta".

Para Todos — "Ele sem Ela" e "Teimosa e Bonita".

Modelo — "Corsarios das Nuvens".

Madureira — "Pode ser ou Está Dificil", "Torpeza Humana".

Moderno — "E Um Avião Não Regressou".

Irajá — "Yankees á Vista" e "Xilindró.

Lux — "Serenata Azul" e "Ao Toque do Clarim".

SUBURBIOS (Leopoldina)

Paraiso — "Correspondente Fenomeno" e "Guerreiros da Marinha".

Rosario — "O Amor que não Morreu" e "A Filha das Selvas".

Ramos — "Um Cavalheiro do Sul" e "A Filha das Selvas".

Santa Helena — "Noite Feliz" e "A Filha das Selvas".

Oriente — "Um Rapaz Decidido" e "A Filha das Selvas".

Penha — "Ainda Serás Minha" e "Guerreiros da Marinha".

Santa Cecilia — "A Grande Valsa" e "A Filha das Selvas".

NITEROI

Odeon — "Odio e Paixão".

Imperial — "Tarzan [illegible]".

Eden — "Asas nas Trevas" e "Xilindró".

PETROPOLIS

D. Pedro — "Abacaxi Azul".

Capitolio — "Mergulho no Inferno".

EM CADA CORAÇÃO UM PECADO (Kings Row)
O 3.º Filme-Milagre da WARNER BROS., num sensacional "pulo" de 1943 para 1944, CONTINUA EM CARTAZ!
Ann Sheridan -- Robert Cummings
Ronald Reagan -- Betty Field
AGORA NA 8.ª SEMANA NO PATHE'
Imp. 14 anos
Nacional: BRASIL NA TELA N.º 5 (Coop.)

FESTA DE AMADORES

O Bi-Campeão da Cidade Enfrentará Hoje o Scratch de Amadores na Cancha de S. Januario

Os Proprios Propagandistas da «Candidatura» de Alfredo Curvelo Reconhecem Que é Impossivel Lutar Contra a Força do Presidente Rubro Negro

ONDE ESTÁ A SOLIDEZ DA "CANDIDATURA" DO DIRETOR DE FUTEBOL DO CAMPEÃO?... — É IMPRATICAVEL A RENOVAÇÃO DE VALORES SEM O AUXILIO DOS GRANDES

Ha questão de tres dias o DIARIO CARIOCA denunciou a onda que se vem fazendo nos bastidores do rubro-negro, contra o presidente Dario de Melo Pinto, como um complemento á campanha pouco correta que se fez contra o esforçado paredro rubro-negro quando da venda do "passe" de Domingos.

Dissemos todos os motivos e o caminho real que a referida campanha estava tomando.

A utilização de nomes respeitaveis, de homens que foram levados pelo atual presidente do clube, para o seio da Diretoria do grande clube da Gavea é uma arma bastante eficiente, aparentemente, para abalar o prestigio do sr. Dario de Melo Pinto, no posto que ficou solidificado com a sua firme e decisiva atitude no caso acima citado.

SE O SR. ALFREDO CURVELO CHEGASSE A PENSAR DUAS VEZES...

O unico nome, de inicio, que conseguiram agarrar para escudo de combate ao sr. Dario de Melo Pinto foi o do sr. Alfredo Curvelo.

Como deve ser do conhecimento geral, o atual Diretor de Futebol do bi-campeão da cidade foi primeiro mascarado de grande homem do clube, para depois lançarem a sua candidatura ao posto que deverá ficar com o sr. Dario de Melo Pinto. Depois desse trabalho foram ao encontro do responsavel pela seção de futebol do campeão e expuseram da maneira melhor possivel os motivos do lançamento da candidatura do "futuro presidente rubro-negro". E o sr. Alfredo Curvelo, entusiasmado com os seus retratos nos jornais aceitou aquele aceno, sem porem pensar com o devido cuidado, de que estava num posto de confiança e o que é peor, convidado pelo homem que ele de forma direta ou indiretamente está combatendo, servindo de escudo áqueles que desejam derrubar o sr. Dario de Melo Pinto do posto em que se acha, por não ter capitulado no caso Domingos...

Por isso é que temos a impressão de que se o sr. Alfredo Curvelo houvesse refletido duas vezes sobre o assunto, não teria aceito o "convite"...

ONDE ESTA' A "FORTALEZA" DA CANDIDATURA DO SR. ALFREDO CURVELO?...

O atual dirigente da seção de futebol do Flamengo precisa compreender antes de tudo uma coisa: não ha propriamente o levantamento de sua candidatura á presidencia do rubro-negro. O que na realidade existe é uma campanha contra o presidente do Flamengo e que qualquer nome, qualquer pretexto serve para combate-lo. Assim sendo a candidatura do Diretor de Futebol do grande clube da Gavea tornou-se um escudo. Um escudo de aço ou de papelão, que será perfurado pela primeira seta que for dirigida com violencia contra o mesmo...

O sr. Alfredo Curvelo ao que parece ainda não olhou bastante para a situação esquerda em que seus "amigos" — amigos da onça — lhe jogaram. Porque se observasse tambem esse ponto, verificaria que do seu lado — ou melhor, do lado em que o colocaram — não ha um nome de prestigio firmado dentro do clube e capaz de formar uma corrente solida para leva-lo ao triunfo no dia das eleições, se lá se chegar...

Para engabelar o sr. Alfredo Curvelo conseguiram "achar" no meio dos descontentes com o sr. Dario de Melo Pinto, Jarbas Deschamp, dedicado rubro-negro e rapaz de muito valor pessoal e o sr. Eduardo de Figueiredo.

Ambos os nomes muito nos merecem, mas DIARIO CARIOCA, á bem da verdade é forçado a dizer que nem um nem outro representa uma corrente capaz de se bater contra a corrente do sr. Dario de Melo Pinto.

E' O FLAMENGO QUE QUER A CONTINUAÇÃO DO SEU PRESIDENTE!

Comentando a adesão dos srs. Deschamp e Figueiredo á "candidatura" do sr. Alfredo Curvelo, um nosso colega teve oportunidade de afirmar que o atual diretor de futebol do grande clube estava apoiado pelos novos, enquanto que o sr. Dario de Melo Pinto tinha o apoio dos velhos.

Não precisaria esclarecimento maior ao sr. Curvelo para provar a derrota de seu nome nas proximas eleições do seu clube. Porque é mais que sabido, num clube manda sempre a corrente antiga, porque ela é prestigiada por um passado de lutas que está representando no presente de grandeza ou de realizações.

Nenhum clube pode sofrer a renovação de valores, na sua direção, de forma brusca. Mesmo porque os cargos diretivos não podem ser passados assim a novatos e inexperientes.

Num clube da projeção do Flamengo é preciso que os antigos orientem os novos pelos caminhos por onde deve ser conduzido o grande e pesado andor rubro-negro.

Dizendo-se pois, que são os velhos que desejam a continuação do sr. Dario de Melo Pinto na presidentecia do clube é o mesmo que afirmar desde já a nulidade de uma campanha para se colocar no posto de comando da nave rubro-negra o sr. Alfredo Curvelo...

Em todo o caso, vamos ver para onde se caminha...

CAMPEÕES AMADORISTAS EM EXIBIÇÃO HOJE NA CANCHA DE SÃO JANUARIO

O Botafogo e o Flamengo Enfrentarão os Selecionados de Amadores e Juvenis da F. M. F.

Sob os auspicios da Federação Metropolitana de Futebol será realizado hoje á noite, na cancha de São Januario, a "noitada dos campeões".

Trata-se da exibição dos campeões amadores da Federação Metropolitana de Futebol os quais enfrentarão os selecionados da entidade acima.

Preliminarmente jogará a equipe campeã juvenil do Flamengo contra um scratch de igual categoria da F. M. F.

Após, exibir-se-á o eficiente conjunto de amadores do Botafogo, campeão de 1943, que terá pela frente um selecionado constituido dos melhores jogadores de outros clubes que participaram do certame amadorista da entidade do Edificio Cineac.

Conforme se vê a noitada de logo mais promete proporcionar um espetáculo atraente de futebol, justificando todo o enorme interesse reinante em torno da performance dos dois quadros campeões.

A CONVOCAÇÃO DOS SCRATCHMEN

Para formarem os selecionados juvenis e de amadores a F. M. F. convocou os seguintes jogadores:

3.ª Divisão — Juvenis: Henrique José Pereira de Lucena, Wilson Francisco Alves, Juan Pablo Frapoli, Roberto Nunes Almas, Lizardo Pais Camargo Filho, Haroldo Cesar Magalhães, Carlos Vasconcelos da Fonseca, Osmar Chicarino, Dario Shool, Luiz Loureiro Mendes, Mario Paula Lopes Junior, Antonio Pereira, Renato Pereira Caldas, Eros Sebastião de Almeida e Celso da Costa Pina.

1.ª Divisão — Amadores: Antioco Hugo Azevedo Marques, Carlos Pedro Ferreira, Roberto Taumaturgo de Azevedo Dreux, Antenor de Souza, José Floriano de Almeida, Davi Amaral, Silzed José Santana Filho, Osvaldo Pinto de Castro, Milton de Oliveira, Raimundo Aldo, Murilo Carvalho da Silva, Helio Cesar Gonçalves, Valdir Nesi de Freitas Junior, Mario Martins de Souza e Osvaldo de Matos.

Patente de Invenção N.º 25.299

Momsen & Harris, Agente Oficial da Propriedade Industrial, estabelecida á Praça Mauá, n.º 7-16.º, nesta cidade, encarrega-se de promover o emprego de "APERFEIÇOAMENTOS EM CLARIFICAÇÕES PARA SEPARAR OS SOLIDOS DOS LIQUIDOS, POR SEDIMENTAÇÃO", privilegiados pela patente supra, de propriedade de JOHN JACOB SEIP.

Luto Oficial No Rio Grande do Norte

PELA MORTE DO DR. ALBERTO MARANHÃO

NATAL, 3 (A. N.) — Repercutiu dolorosamente a noticia do falecimento do dr. Alberto Maranhão, ocorrido no Estado do Rio. O extinto era norte-riograndense, tendo exercido, por duas vezes, o cargo de governador do Estado. Foi tambem deputado federal á extinta Camara. O interventor Fernandes Dantas decretou luto oficial, mandando hastear a bandeira á meia haste em todas as repartições publicas estaduais.

GARANTIDA A PERMANENCIA DE AFONSINHO NO FLUMINENSE

ESTABELECIDO O ACORDO, AFONSINHO FIRMARÁ CONTRATO HOJE

Por uns momentos chegou-se a noticiar que encontravam-se tensas as relações entre Afonsinho e o Fluminense. Toda a enorme camada de fans tricolores sobressaltou-se com a possibilidade que surgia do Fluminense perder o seu magnifico "half", reinando entre todos enorme expectativa em torno das negociações estabelecidas entre as duas partes interessadas.

Com a intervenção de Gastão Soares de Moura os animos serenaram-se, certos de que os empecilhos seriam contornados como seriam sanadas todas as dificuldades para a permanencia do citado jogador no seio tricolor. Assim foi. Gastão Soares de Moura entrando em entendimentos com Afonsinho conseguiu demover o destacado player, assegurando deste a assinatura que o prenderia no Fluminense por mais duas temporadas.

O acordo será definitivamente firmado hoje podendo os aficionados do gremio das Laranjeiras ficar descansado quanto a permanencia de Afonsinho nas hostes tricolores.

RAIOS X
Exames radiologicos em residencia
Drs. Victor Côrtes e Renato Côrtes
Diariamente das 9 ás 12 e 14 ás 18 horas
R. Araujo Porto Alegre, 70-9.º andar
Tel. 22-5330

Patente de Invenção N.º 26.422

Momsen & Harris, Agente Oficial da Propriedade Industrial, estabelecida á Praça Mauá, n.º 7, 16.º, nesta cidade, encarrega-se de promover o emprego de "APERFEIÇOAMENTOS NO TRATAMENTO DE MATERIA DE ESGOTOS", privilegiados pela patente supra, de propriedade da THE DORR COMPANY, INC.

Reeleito Para a Presidencia da F. M. N. o Sr. Paulo Heilborn

RESOLUÇÕES DA ASSEMBLÉIA GERAL DA ENTIDADE AQUATICA

Em sua ultima reunião a Assembléia Geral da Federação Metropolitana de Natação tomou as seguintes resoluçõs:

a) — Aprovar a ata da sessão anterior;

b) — Tomar conhecimento dos oficios dos filiados — America, Botafogo, Flamengo, Fluminense, Icarai e Tijuca, credenciando, respectivamente, os srs. Henrique Cussen, João Gualberto Teixeira de Melo, Carlos Frederico Witte, Roberto Pompeu de Souza Brasil, Silvio Cruz de Siqueira e Armando Duarte Silva;

c) — Tomar conhecimento do Relatorio da diretoria, relativo ao exercicio de 1943;

d) — Aprovar, por unanimidade, o Parecer do Conselho Fiscal, sobre o Balanço do exercicio de 1943;

e) — Eleger, para presidente da F. M. N. o sr. Paulo Heilborn Junior;

f) — Eleger, para vice-presidente da F. M. N. o sr. Joaquim Teixeira da Costa;

g) — Eleger, para Membros efetivos do Conselho Fiscal, os srs. Edmundo Rodrigues Teixeira, Carlos Frederico Witte e Armando dos Santos Curado;

h) — Eleger, para Membros suplentes do Conselho Fiscal, os srs. Domingos de Castro Sá Reis, Henrique Cussen e Marselino Caldas;

i) — Aprovar, com uma salva de palmas, por proposta do sr. Carlos Frederico Witte, representante do Flamengo, um voto de merecido louvor á Diretoria da F. M. N. pela sua brilhante administração durante o exercicio de 1943;

j) — Consignar em ata um voto de profundo pezar pelo falecimento dos srs. comandante Irineu Ramos Gomes e major Ariovisto de Almeida Rego;

k) — Aprovar, por sugestão do sr. presidente da F. M. N. um voto do louvor aos funcionarios da Federação, pela maneira dedicada com que vem trabalhando nesta entidade.

Basketball

Será Desta Vez?

Marcada Para Hoje a Realização do Jogo Tijuca x Riachuelo — Este Match, Ultimo do Certame da F. M. B., Está Batendo Todos os Recordes de Adiamento

Se o tempo permitir será finalmente concluido hoje o Campeonato Carioca de Basketball. Na quadra da rua Conde de Bonfim jogarão Tijuca e Riachuelo, reinando grande interesse em tôrno dêste confronto, cujo desenrolar promete oferecer um desenvolvimento interessante.

Há a notar que o maior interesse reside no fato do confronto entre as turmas secundarias ser de carater decisivo, notando-se que o Tijuca caso sagre-se vencedor terá conquistado o almejado titulo de campeão da 2ª Divisão.

Na hipotese do Riachuelo ser o vencedor haverá a necessidade da realização de uma serie decisiva "melhor de tres" para se conhecer o campeão.

RESOLUÇÕES DA DIRETORIA DA CONFEDERAÇÃO BRASILEIRA DE BASKETBALL

A diretoria da Confederação Brasileira de Basketball em sua ultima reunião tomou as seguintes resoluções:

a) realizar os XVII Campeonato Brasileiro Masculino, II Feminino e IV de Lance Livre nesta capital em junho ou julho próximo sob o patrocinio desta Confederação;

b) aprovar o inquerito feito pelo sr. secretario em Fortaleza com referencia á situação da Federação Cearense de Basketball, concedendo-se o prazo de 30 dias á mesma para sua reorganização;

c) comunicar á Liga Santista, por intermedio da Federação Paulista, que deverá ser convocado o Conselho Deliberativo da mesma para a reconstituição de sua diretoria, de acordo com o oficio 494 do C.N.D.;

d) tomar conhecimento da comunicação do C.N.D. da aprovação dos estatutos do Centro Brasileiro de Desportos Bancarios, congratulando-se com o mesmo pelo elogioso parecer daquele egregio poder;

e) cientificar-se da resolução do C.N.D. de ter atendido a nossa sugestão com referência á representação do Brasil junto ao Comite Desportivo Panamericano;

f) comunicar ás filiadas que não pode exercer cargo ou função em entidade desportiva subordinada a esta Confederação o titular que tenha função de presidente de Conselho Regional de Desportos, de acordo com a deliberação 18-43 do C. N. D.;

g) lançar em ata um voto de pesar e prestar nossa solidariedade á Confederação Argentina de Basketball pela dolorosa catastrofe de San Juan;

h) agradecer a remessa das resoluções do XI Congresso Sulamericano e solicitar informes á Comissão Continental Sulamericana da FIBRA sobre a transferencia da sede para esta cidade conforme resolução do XI Congresso Sulamericano;

i) agradecer á Amateur Athletic Union of the U. States a foto de Mr. James Naismith a ser inaugurada em nossa sede;

j) tomar conhecimento da comunicação da Federação Brasileira de Basketball de ter suspendido o amador Valdomiro Lodi do Cruzeiro Esporte Clube por 3 meses e este clube por 1 mês;

k) registar a suspensão por parte da Federação Paulista de Basketball pelo praço de 1 ano á Liga Campineira de Basketball e de 1 mês ao sr. João Batista de Sá, presidente da referida Liga;

l) agradecer ao Minas Tenis Clube o artistico trofeu destinado aos Campeonatos Brasileiros de Lances Livres dando-se ao mesmo o nome do grande clube mineiro;

m) multar em Cr$ 100,00 (artigo 24 do C.P.), por ausencia á Assembléia Geral Extraordinaria de 7-1-44 as seguintes Federações: Fluminense de Desportos, Baiana de Basketball, Cearense de Basketball, Norte Rio Grandense de Basketball e Sergipana de Basketball;

n) restabelecer os direitos das seguintes Federações: Fluminense de Desportos, Desportiva Espiritosantense e Atletica Rio Grandense;

o) aprovar o Balancete da Tesouraria do mês de janeiro p. p.;

p) aceitar as explicações dadas pelo juiz Afonso Lefever com referencia ao seu debito, ora liquidado, junto a esta Confederação.

RESOLUÇÕES DA DIRETORIA DA FEDERAÇÃO METROPOLITANA DE BASKETBALL

Foram as seguintes as resoluções tomadas pela diretoria da Federação Metropolitana de Basketball:

a) aprovar a ata da sessão anterior;

b) tomar conhecimento do oficio n. 11-44 encaminhado pelo filiado America F. C. e agradecer a comunicação ali contida;

c) dar posse ao sr. vice-presidente, coronel Moacir Toscano, no cargo de presidente desta Federação como substituto legal do sr. A. dos Reis Carneiro, em face da sua renuncia e conforme o disposto pelo artigo 43 combinado com o art. 50 — alinea "b" dos Estatutos;

d) lançar em ata um voto de grande louvor ao sr. A. dos Reis Carneiro pela maneira carinhosa e dedicada com que se desempenhou no cargo de presidente desta Federação, deixando-o em prospera situação econômica.

TORNEIO DE ASPIRANTES

Na proxima segunda-feira será realizada mais uma rodada do Torneio de Aspirantes. Formam a etapa os seguintes jogos:

Tijuca T. C. x América F. C. — Quadra da rua Conde de Bonfim:

Aladino Astuto — arbitro; Orestes Montenegro — fiscal; Adolfo Peres Filho — cronometrista; Artur de Carvalho — apontador; Armindo de Oliveira — delegado.

Botafogo de F. e Regatas x Riachuelo T. C. — Av. Princesa Isabel — Leme:

A. Lefever — arbitro; Heitor G. Pereira — fiscal; Ismael Ribeiro Machado — cronometrista; Alberico G. Amorim — apontador; Luiz Neves — delegado.

E. C. Mackenzie x Grajau' T. Clube — Rua Dias da Cruz — Meyer:

Nelson Souza Carvalho — arbitro; Altamiro Pereira Gonçalves — fiscal; Aloisio Lavra Magalhães — cronometrista; Benjamin Batista Vieira — apontador; Carlos Brandão de Souza — delegado.

TRANSFERIDA PARA MARÇO A TEMPORADA DOS CAMPEÕES MINEIROS NESTA CAPITAL

Ficou definitivamente assentada entre o Fluminense e o America Mineiro a transferencia para março da temporada que os campeões mineiros de basketball deveriam realizar nesta capital.

Conforme noticias procedentes da capital mineira, a turma campeã do America irá a Juiz de Fora, onde fará varias exibições.

Os Clubes de Santa Luzia Terão a Sua Séde

Dado o interesse do prefeito Henrique Dodsworth em solucionar rapidamente o assunto, os clubes de regatas da rua Santa Luzia terão dentro em breve a sua séde apropriada. Ainda ontem estiveram no gabinete de s. ex. o comandante Valdemar Mota, do Conselho Nacional de Desportos, o senhor Carlos Martins da Rocha, presidente da Federação Metropolitana de Remo e o arquitéto Herminio Andrade Silva que mostraram ao governador da cidade o projeto para construção daquela séde. Considerando que o terreno escolhido pertence ao Governo Federal, o senhor Henrique Dodsworth informou que ia solicitar autorização ao presidente da Republica para ali construir a séde dos referidos clubes. Assim por toda esta semana, o Conselho Nacional de Desportos oficiará ao prefeito encaminhando o projeto e as plantas, de maneira que o assunto fique resolvido o mais breve possivel. No cliché acima reproduzimos um flagrante da visita da comissão ao prefeito Henrique Dodsworth.

NÚMERO AVULSO
40 Centavos

Diario Carioca

EDIÇÃO DE HOJE
10 Páginas

ANO XVII — RIO DE JANEIRO — SEXTA-FEIRA, 4 DE FEVEREIRO DE 1944 — N. 4.796

Com a Tomada de Namur e Outras Ilhas do Arquipelago

Os Americanos Dominam Por Completo a Situação Nas Marshall

E Realizam Uma Furiosa Ação de Aniquilamento - De 46 Para Um a Proporção de Mortos Japoneses e Americanos

A QUEDA DE NAMUR

PEARL HARBOR, 3 — (Por Charles Mc Murty da Associated Press) — A 4.ª Divisão de Fuzileiros Navais Norte Americanos capturou a ilha de Namur no Atoll Kwajalein, expulsando as tropas inimigas, após encurralá-las no extremo norte da ilha.

TOMADAS OUTRAS ILHAS

O comunicado do Almirante Chester Nimitz de hoje, anunciou, ambem, que diversas ilhas visinhas a Namur foram tomadas de assalto e capturadas.

"AÇOES DE ANIQUILAMENTO"

Por outro lado, anuncia-se, tambem que a resistencia inimiga na ilha de Kwajalein, prossegue no atoll situado no sul, embora os Fuzileiros Navais "tenham desembarcado, juntamente com unidades mecanizadas, prosseguindo com ações de aniquilamento".

OS JAPONESES MORTOS

Um porta-vós do almirante Chester Nimitz declarou, ainda, que o numero de japoneses mortos na ilha de Kwajalein, assim como, os que foram aniquilados ontem á noite atingiu um total de 1.250, de uma guarnição inimiga de .. 2.000 homens.

...E OS AMERICANOS

O numero de soldados norte-americanos mortos em ação atingiu 27, mais 9 desaparecidos e 190 feridos; este resultado sobre as baixas verificadas nas ilhas Marshall, faz com que a proporção de mortos seja de 46 japoneses para 1 americano.

REPELIDO O INIMIGO COM PESADAS PERDAS

Anuncia-se, tambem, que o inimigo lançou violento contra-ataque na noite de terça-feira contra a ilha de Kwajalein, sendo, no entanto, repelido, com pesadas perdas.

NA AEREA DE NAMUR

Durante o dia de ontem, as forças norte-americanas prosseguiram com seus ataques contra as posições inimigas, conquistando sensiveis avanços. Segundo uma estimativa de um porta-voz autorizado, as perdas norte-americanas na area de Namur-Roi foram menores de 100 mortos e 400 feridos.

NUMEROSAS OUTRAS ILHAS

Anuncia ainda o comunicado do almirante Nimitz que os fuzileiros norte-americanos capturaram tambem as ilhas de Gagan, Ebjell, Bebun e Edgigon, todas nas vizinhanças da ilha de Namur. A captura de Namur registou-se um dia após a conquista de Roi, que está ligada á primeira por uma estreita faixa de terra.

Essas novas vitorias deram aos americanos a oportunidade de reparar o seu material e de usar o aerodromo existente em Roi.

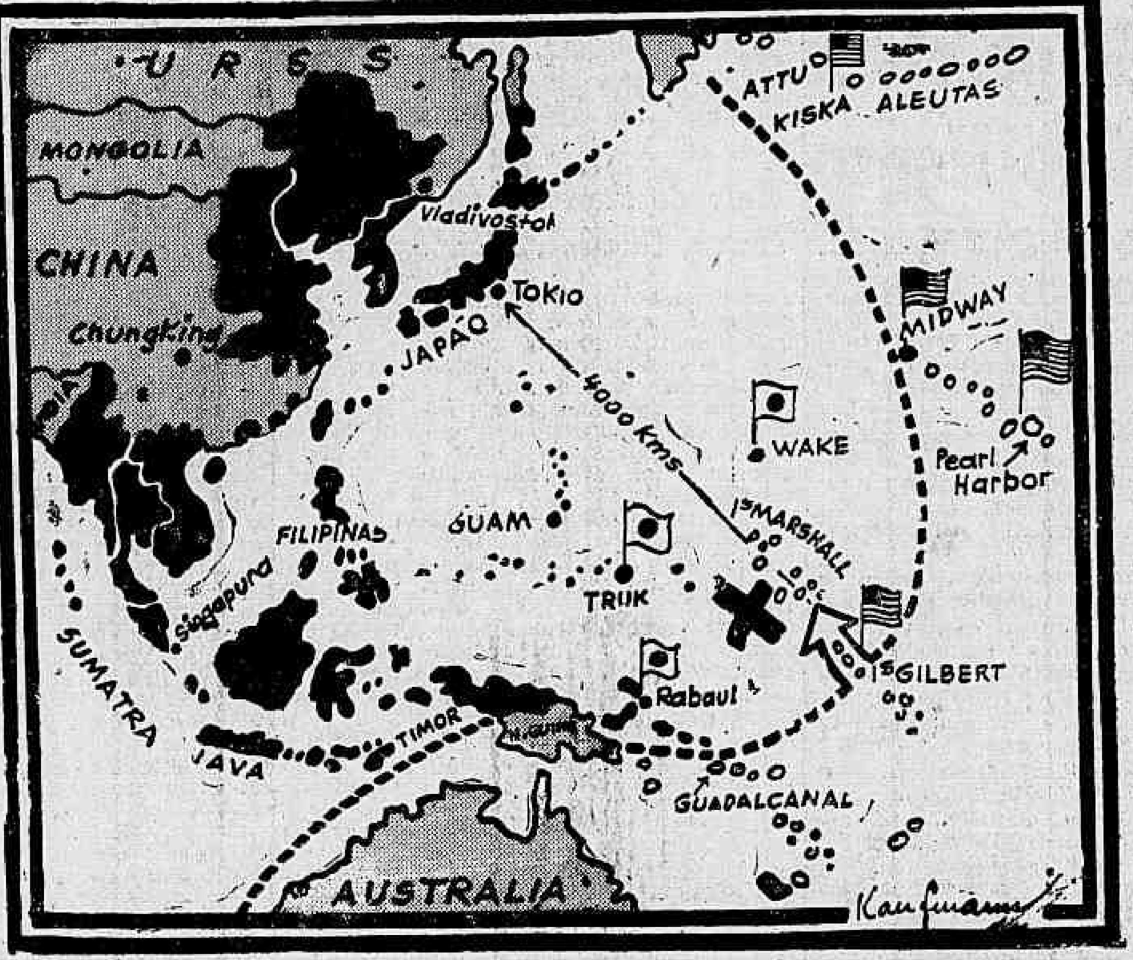

A LUTA EM NAMUR

Na luta pela posse de Namur, os fuzileiros navais norte-americanos cercaram os japoneses nos edificios e na area dos acampamentos no oeste da referida ilha expulsando-os para posições ao norte, onde os japoneses efetuam a sua ultima defesa.

O tom confidencial do comunicado do almirante Nimitz indica que é apenas uma questão de tempo para a 7ª Divisão do Exército limpar de forças inimigas a ilha de Kwajalein. Os equipamentos e as tropas motorizadas que desembarcaram nesta ilha possivelmente incluem formações de tanques, assim como outros veiculos motorizados, artilharia de campanha e "jeeps" Sabe-se, tambem, que os niponicos construiram outro aerodromo na ilha de Kwajalein antes da invasão norte-americana, acreditando-se que os aliados, possivelmente obterão vantagem sobre o inimigo, construindo outros campos de pouso, aumentando, consequentemente, o poder aereo norte-americano sobre as ilhas Marshall.

O aeródromo de Roi com as suas areas de dispersão em Namur, forma uma das mais formidaveis bases aéreas construidas pelos japoneses nas Marshalls.

Anuncia-se, tambem, que as ilhas vizinhas a Namur foram conquistadas de assalto, presumidamente, na quarta-feira, sendo que um minimo de 16 ilhas já foi cercada e objeto de operações de ofensiva dos norte-americanos.

COMUNICADO DO GENERAL MAC ARTHUR

QUARTEL GENERAL ALIADO NO PACIFICO SUDOESTE, 3 (A. P.) — O comunicado de hoje do general Mac Arthur anuncia que aviões de bombardeio aliados atacaram Alexishaver, situada na costa nordeste da Nova Guiné, com 77 toneladas de explosivos.

Acrescenta ainda o mesmo comunicado que a base inimiga de aviões de Buka e a ilha de Bougainville foram atacadas, tambem, por destroyers.

Os aeródromos de Alexishaven, que fazem parte das defesas de Madang é uma grande base inimiga a dez milhas ao sul.

Lutam de Casa em Casa no Interior de Cassino

(Conclusão da 1ª pagina)

Da cidade, os soldados nazistas respondiam ao ataque com todas as armas ao seu dispor.

Ao norte da brecha da Linha Gustav, os franceses capturaram mais duas alturas entre as quais as faldas norte de Colle Abate, a uns dois quilometros e meio nordeste de Terella. Os alemães contra-atacaram, sem resultado.

No setor extremo ao norte do Belvedere, os alemães cessaram seus contra-ataques, ficando as posições absolutamente dominadas pelos franceses do general Juin. Com seus movimentos, tanto esses como os norte-americanos mais se aproximaram de Terella, depois de "limparem" os quarteis fortificados de Montevilla.

No setor do Garigliano, houve captura de prisioneiros e foram mantidas as posições aliadas.

NA CABEÇA DE PRAIA DE ANZIO

As noticias recebidas esta tarde do progresso aliado ao sul de Roma centralizam-se nas batalhas pela posse de duas povoações, em cujos arrabaldes continuaram a ser travadas lutas fortes. Essas duas batalhas se resumem na grande batalha da cabeça de praia de Anzio.

Cisterna particularmente sofre, tambem, do ataque de compactas formações aereas. As bombas aliadas estão fazendo em postas as forças que para reforçar a guarnição de Cisterna, Kesselring mandou vir do norte de Roma.

Esta manhã, os alemães fizeram um contra-ataque da região de Littoria, o terceiro que efetuam desse setor.

Do movimento das tropas de terra, as noticias recebidas foram escassas. Houve, todavia, muitas informações sobre o aumento dos ataques aereos, notadamente de aviões em vôos de "piquê" que estavam varrendo a localidade, tendo destruido, entre outros pontos estrategicos, a principal estação ferroviaria local. "Todas as bombas cairam nos objetivos" — informaram os pilotos.

Mais ao norte, os bombardeiros medios Mitchell atacando a Via Appia, bombardearam importante cruzamento de estradas a 16 quilometros da capital italiana e obstruiram completamente o trafego. Varios aerodromos, depositos de abastecimentos e outros objetivos foram tambem bombardeados.

Os aviões nazistas, de sua parte, depois de dois dias de relativa tranquilidade, lançaram novos ataques, visando sobretudo as embarcações aliadas nas aguas da cabeça de praia. Uma formação de 20 a 30 Foocke Wulffs tentou um ataque em massa, mas Spitfires da Royal Air Force interceptaram-nos. Mediante subita descida os aviões inimigos procuraram escapar, mas os Spitfires os perseguiram, e, ainda mais, encontraram os aparelhos nazistas mais adeante segunda formação de Spitfires que o puseram então definitivamente em fuga, depois de abaterem dois. Um dos aviões britanicos foi derrubado, mas o piloto salvou-se em paraquedas.

DA REUTERS, NO LOCAL DA CABEÇA DE PRAIA

Um despacho do correspondente da Reuters que se acha na area de Anzio, disse hoje á tarde: "A luta na area da cabeça de praia continua fortissima, o inimigo decidiu manter Cisterna em seu poder, custe o que custar. Sabe ele que se perder Cisterna, suas tropas perderão a principal linha de suprimentos de que dispõem, na area do Pontinho. Por isso fortificaram os nazistas todas as casas e elevações de Cisterna, no centro e nos suburbios, estamos agora tendo a prova de que o proprio Hitler ordenou a conservação das posições principais da Italia sem mais retiradas. Mas as divisões que nos estão enfrentando, estão sendo "aleijadas".

DA REUTERS, NA AREA DE CASSINO

Haig Nicholsen, da Reuters, em outra correspondencia de um dos principais centros de luta na Italia, — a area de Cassino — disse tambem hoje:

"Estou telegrafando ao inicia da noite. Os artilheiros americanos e os soldados de infantaria estão tendo um trabalho dos diabos, para expulsar os alemães das casas e ruas de Cassino. Um verdadeiro jogo de "esconde-esconde" se está verificando nos suburbios da cidade. Há luta nas ruas e dentro das casas; e, nas casas, de compartimento em compartimento. Estamos tendo na Italia uma reprodução — parece, todavia, que em gráu algo reduzido — de Stalingrado...

Dão-se episodios interessantes. Quando tropas de choque americanas chegam á entrada de uma casa, os alemães saem pela porta da cozinha. Quando ocupamos uma "fazenda", os nazistas sobem ás árvores e de lá continuam a disparar. Se os desalojamos de um grupo de árovres, vão eles se colocar mais adiante em outro...

Há tambem provas, aqui, de que os alemães estão sentindo baquear suas posições na zona do rio Rápido, ao sul de Cassino. "Tanks" americanos, em face de encarniçada resistencia inimiga, abrem caminho para dentro da cidade, e as forças de infantaria os seguem para se verem logo ás voltas com os franco-atiradores nazistas e com os metralhadores, que se ocultam nas casas avariadas e delas disparam suas armas...

Enquanto isso se verifica dentro da cidade, que é o objetivo principal do avanço do 5º Exército, outras forças — ao que se sabe aqui — estão lutando nas montanhas ao norte, perto, na direção de Piedmonte, que está a quatro milhas oeste, justo na estrada de Roma.

A iminente queda de Cassino está obrigando os alemães a se retirarem das suas posições, cercadas de campos de minas, na zona do Rapido. Essa força inimiga que está abandonando essa zona é a mesma que infligiu pesadas perdas entre os americanos, que recentemente atravessaram o rio e tiveram que voltar vendo de longe suas barcaças destruidas pelas granadas e pelo fogo dos morteiros nazistas".

NO FRONT DO OITAVO EXERCITO

Na frente do Oitavo Exercito houve apenas duelos de artilharia e trabalhos de patrulhas.

Deram-se todavia muitas ações aereas, tanto na area da batalha como em pontos longinquos, em ataques de sustentação. Instações radiofonicas em Duzazzo, na Albania foram destruidas. Houve ataques contra comboios aliados no Adriatico, mas os caças da Raf e os americanos afastaram o inimigo...

Perto de Silba, que é uma das ilhas mais ao norte da costa da Dalmacia, fronteira ao porto italiano de Ancona e na entrada do golfo de Quenara, cuja cabeça se acha Fiume, foram afundadas duas escunas inimigas. Spezzia tambem sofreu ataques, notadamente nos estaleiros locais, que são dos melhores da Italia e nas instalações fabris de submarinos.

OS AMERICANOS ABRIRAM CAMINHO LIVRE PARA AS FILIPINAS E TOQUIO

(Conclusão da 1ª pagina)

que a capital japonesa está preparada para resistir a ataques aéreos, tendo já se processado a evacuação voluntaria das mulheres, das crianças e de todos quantos não têm necessidade de permanecer ali. "Aproveitamos não só a experiencia adquirida nos bombardeios de Berlim e outras cidades alemãs, como as nossas proprias observações colhidas no grande terremoto de 1923 — disse aquela autoridade. Vivem em Toquio não só os homens que constam da reserva, como alguns que, exercendo diversos misteres na industria e no comercio, podem ser utilizados na eventualidade de um "raid". Estão sendo tomadas todas as possiveis medidas de precaução, quanto a viveres, alojamentos, roupas e refugios. Nem mesmo se esqueceram os tesouros artisticos, que serão transferidos para lugar seguro, quando se fizer necessario."

NIMITZ NOMEADO GOVERNADOR MILITAR DO ARQUIPELAGO

BORDO DO NAVIO ALMIRANTE DA ESQUADRA DE INVASÃO DAS ILHAS MARSHALL, 3 (INS) — Anuncia-se oficialmente que o almirante Chester Nimitz será nomeado governador militar das ilhas Marshall. Este é o primeiro governo militar estabelecido pelos Estados Unidos em territorio conquistado ao inimigo no Pacifico.

Russos Cercam Dez Divisões Nazistas

(Conclusão da 1ª pagina)

alemães dentro da Velha Polonia, onde — segundo um comunicado de Berlim, os alemães evacuaram Rovno e Lutsk, "no decorrer de encarniçados combates defensivos".

Lutsk foi capturada pelos alemães no dia 29 de junho de 1941, uma semana depois do inicio de seu ataque á Russia. Situada bem junto á estrada de ferro "tronco" de Berdichev a Varsovia, Lutsk está a cerca de 50 milhas a oéste das antigas linhas de batalha da Velha Polonia e a mais de meio caminho através da faixa da Polonia já ocupada pela Russia, desde a partilha da Polonia, em 1939, e depois perdida para os alemães, nas primeiras semanas de guerra.

Rovno tem estado sob intensos ataques dos russos há varias semanas, e está a 40 milhas a léste de Lutsk.

Dizem entretanto os alemães que, a 47 milhas a suleste de Rovno, os alemães ainda mantêm a junção ferroviaria de Shepetovka.

O 3º EXERCITO UCRANIANO ATACA A OESTE DE ZAPOROSCHE

Segundo Berlim, o 3º Exercito Ucraniano, ás ordens do general Malinovsky, está atacando o oeste de Zaporosche, na extremidade oriental e mais vulneravel do saliente alemão.

CONTRA A LETONIA TAMBEM

Diz igualmente Berlim que os russos despacharam 14 divisões de infantaria — uns 200.000 homens — contra as linhas alemãs entre Vitebsk e Novosokolniki, numa nova e mais violenta ofensiva contra a Letonia, numa ação paralela ao avanço coroado de exito ao longo do golfo da Finlandia, até Narva.

DENTRO DA ESTONIA

De Londres, 4 (Sexta-feira) — A Associated Press informa: Um despacho de fonte britanica, procedente de Moscou, diz que foi oficialmente anunciado na capital russa que os exercitos russos já estão combatendo dentro da Estonia.

CAPTURADAS QUATRO LOCALIDADES

De Londres, 4 (Sexta-feira) — A Associated Press acrescenta: — Um despacho direto de Moscou para o "bureau" da "Associated Press" nesta capital anuncia que as tropas russas do exercito de Leningrado atravessaram a antiga fronteira da Estonia e capturaram quatro aldeias do interior da propria Estonia.

A U. R. S. S. NA RECONSTRUÇÃO DO MUNDO

As 16 Republicas Sovieticas Pleitearão o Reconhecimento Pelos Paises Estrangeiros

A SITUAÇÃO DOS PAISE S BALTICOS DISCUTIDA

LONDRES, 3 (A. P.) — A decisão da União Soviética, de reconhecer a cada uma das 16 republicas componentes o direito de realizar uma politica externa propria, é considerada aqui como relacionada com o papel da Russia na reconstrução mundial do após guerra. Julga-se que agora aquelas republicas procurarão conseguir o reconhecimento por parte de outros paises, o que daria a cada uma delas o direito de voto em qualquer organização mundial futura.

COMO FALOU O REPRESENTANTE DA LETONIA

MOSCOU, 3 (A. P.) — Na sessão do Soviet Supremo — o Parlamento Russo — em que se reconheceu ás republicas federadas o direito de manterem seus próprios exercitos e gerirem sua politica externa, falou entre outros o representante letão Lazis, para assinalar que os Estados Unidos reconheciam ainda "o velho regime fascista" na Letonia e que a situação do seu país não era compreendida no estrangeiro a despeito do plebiscito de 1940 pelo qual se unira á União Sovietica.

O RECONHECIMENTO PELOS EE. UU.

WASHINGTON, 3 (A. P.) — Assinala-se aqui que o pedido para restabelecimento de representações diplomaticas por parte das Republicas Sovieticas da Letonia, Estonia e Lituania, poderia levar os Estados Unidos a reconhecerem a incorporação desses Estados outrora independentes da União Sovietica. Até agora, as representações diplomaticas dos antigos governos dessas republicas continuam funcionando e sendo reconhecidas nesta capital.

AGUARDA-SE A PALAVRA DE EDEN

LONDRES, 3 — (Associated Press) — Os conservadores politicos desta capital aguardam que o sr. Eden faça, nos Comuns uma declaração sobre o novo programa russo de maior autonomia ás 16 republicas federadas. Parece provavel no entanto que o ministro do Exterior adie esta declaração até receber infomações diretas do embaixador britanico em Moscou.

A TRANSFORMAÇÃO

MOSCOU, 3 (Reuters) — A ... tem á noite o texto dos dois decretos que tornam aplicaveis as propostas de transformação dos Comissariados da Defesa e do Exterior, respectivamente, como foi ontem delineado pelo sr. Molotov, no seu discurso perante o Parlamento Sovietico.

O preambulo do decreto que outorga ás republicas da U. R. S. S. "poderes na esfera das relações externas" define o seu objeto como correspondendo á necessidade de "extender as relações exteriores e fortalecer a colaboração da U. R. S. S. e os Outros Estados. O decreto dá União das Republicas Sovieticas o direito "de entrar diretamente em relações com os Estados estrangeiros e concluir tratados com os mesmos".

O segundo decreto, que regula a transformação de Comissariado da Defesa da U. R.S.S., em União dos Comissariados do Povo das Rep. Sovieticas, dá ás mesmas o direito de organizar unidades combatentes estaduais.

DEPOIS DE UMA REUNIÃO DO GABINETE

A Espanha Disposta a Manter-se Neutra

E Resistir a Qualquer Pressão Estrangeira

MADRID, 3 (U. P.) — O governo deu a conhecer uma declaração na qual ratifica a neutralidade da Espanha diante do conflito mundial. A declaração foi divulgada depois de uma reunião de ministros no Palacio Prado, sob a presidência do general Franco.

"O governo — diz o documento em questão — reuniu-se em conselho de ministros para deliberar sobre o extenso e documentado relatorio que lhe foi exposto pelo ministro das Relações Exteriores sobre a situação internacional no momento atual, especialmente naquilo que nos afeta. O governo ratifica a posição da Espanha de estrita neutralidade a qual se vem atendo lealmente, achando-se disposto a exigir com maximo rigor, tanto dos nacionais como dos estrangeiros, o cumprimento do dever a que ela nos obriga, porém não cederá diante de nenhuma pressão contra nosso direito de manter com toda firmeza tal posição que todo o país está obrigado a respeitar, como ato de soberania indiscutivel

"O governo estudou, ademais, todas as medidas de previsão necessarias para fazer respeitar essa neutralidade. A boa vontade que a Espanha tem demonstrado em todos os momentos, em que lhe foi possivel contribuir para que este grande conflito mundial não se estendesse, é uma garantia de que todas as dificuldades que possa encontrar em seu caminho serão enfrentadas com a maxima serenidade e patriotismo, confiando em seu governo, que participa inteiramente do anelo do país de ver respeitada nossa soberania e dignidade."

Reforçada a Guarda do Palacio do Rei Cristiano

ESTOCOLMO, 3 (U. P.) — O Serviço de Imprensa dinamarquez, expressa que a guarda de policia que custodia o palacio de Sorgenfri — onde se encontra internado o rei Cristiano, — foi reforçada em consequencia dos rumores que circulam de que os "Schalburg Corps" tentariam assassiná-lo. Tais rumores foram propalados em parte por membros dessa organização e tambem se devem a presença de numerosos suspeitos nas imediações do palacio.